（中華郵政特准掛號立券報紙） 中華民國廿九年七月八日 THE SIN SHUN PAO （星期一） （第九百九十六號） （一）

新申報

今日本報二大張

本館 上海熙華德路二八號 電話 五二二六〇號 五一六七五號 郵政信箱 三〇三八號
分館 南京路哈同大樓二一六號 電話 一九一〇七號
每份售國幣五分 六個月六元七角
大陸新報社發行

越廳禁止物品輸華

△同盟社六日河內電　法越政廳，已決定自七日起，將從中國輸入法越之物品，全部加以禁止云。

西尾司令視察租界 與工部局總監會談

各國警備軍全體出動防衛

日本在華派遣軍總司令官西尾壽造大將，昨（七日）特擇於意義深遠之事變三週年紀念日，抽暇視察上海兩租界達三小時又半之久，西尾總司令官於是日午前九時半自宿舍出發，帶同櫻井參謀長，長谷川警備部隊長，前田上海特務機關長暨各幕僚等一行，在三浦憲兵隊長先導下，經過四川路橋於午前十時車抵靜安寺路國際大飯店前，由岡本，塲兩工部局市參事會員暨其他人員迎候，共登該飯店十四樓，聽取林憲兵少佐之現地報告後，旋召見開斯克市參事會議長以及工部局鮑恩警視總監，副總監赤木一等諸氏，當由總司令官對工部局之從來協力彈壓抗日份子，表示謝意，並希望將來更能進一步合作，對此鮑恩總監答稱，今後誓於可能範圍內，竭盡合作之棉力，繼之總司令官於十時五十分蒞抵滬西法華鎮憲兵隊派遣部，在該隊屋頂，聽取長谷川警備部隊長以及藤野憲兵少佐之狀況報告，旋復經由徐家匯於十一時半赴法租界自然科學研究所，聽取該所所長報告研究所之沿革及近況，同時岡村憲兵少佐亦就現地情形，有所報告，並召見喬比爾法租界警視總監代理以及柯里斯脫爾正副課長，迨至正午，在該所以將校爲始，各參集者咸整立作事變三週年之敬虔默禱，最後乃自該所出發，取道共同租界返抵宿舍，至是，此意義深長之視察，乃告完畢，是日租界各國警備軍暨工部局當局咸於酷暑下，全體出動，擔任警戒。

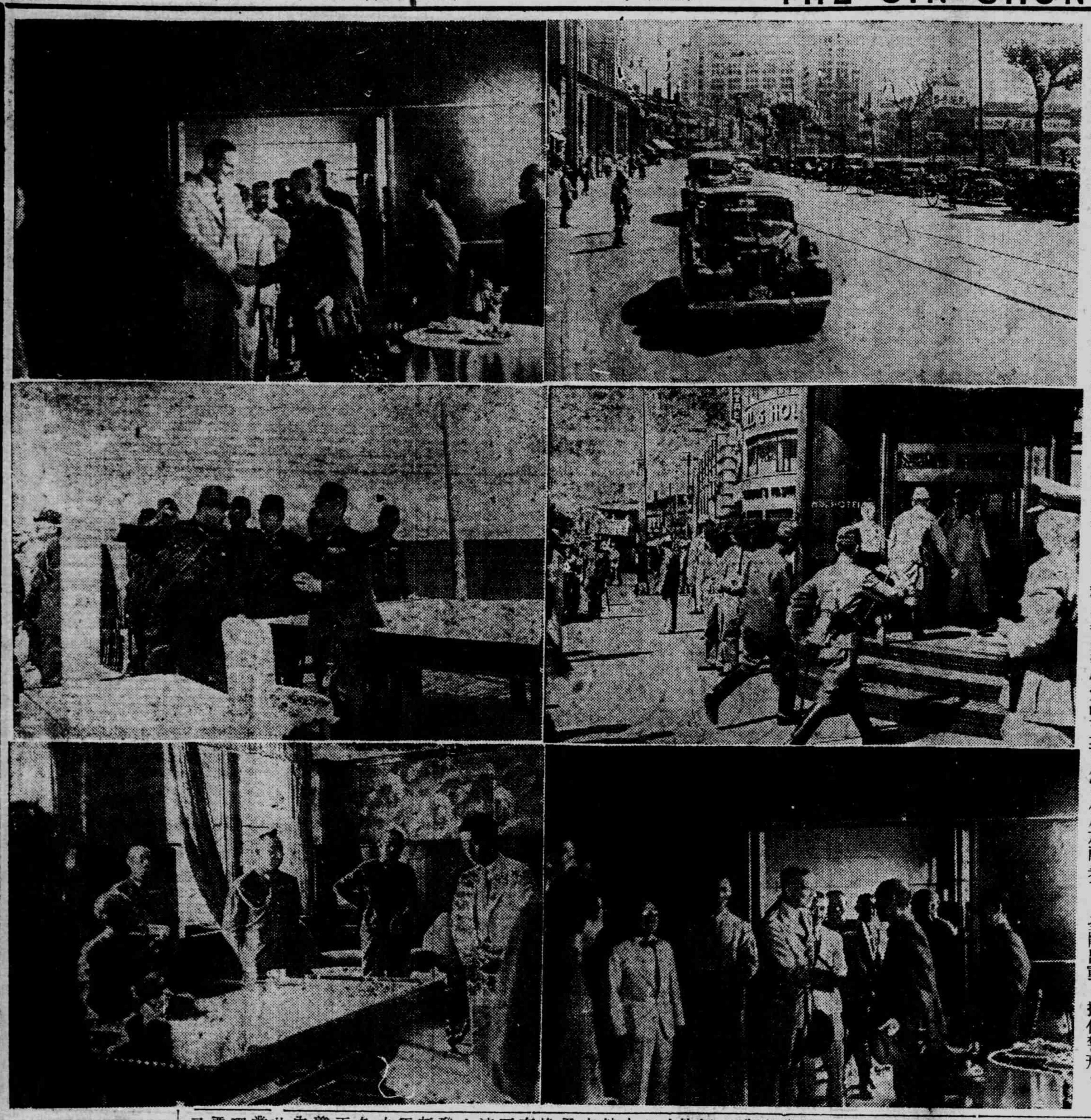

照片說明　（一）通過公共租界跑馬廳附近之日軍司令官（二）進入國際飯店之日軍司令官（三）於國際飯店中與鮑恩總巡握手之日軍司令官（四）與開斯克市參事會議長握手之日軍司令官（五）於法華鎮憲兵分遣隊屋上，視察滬西地區之日軍司令官（六）自然科學研究所中，聽取森所長報告該所沿革之日軍司令官

時論

我們所望於美國者

我們對於美國所希望的一點，就是不要以小人之心度君子之腹。年來美國上下對于東亞大勢殊有不甚了解的地方，近來對於日政府當局所闡明之東亞門羅主義，仍是很懷疑而不明瞭的樣子，眞是一件極可抱憾的事。推其所以不了解的原因，大約是因爲犯了上列所云『以小人之心度君子之腹』之毛病的緣故。簡單的說，美國人以爲我們所說的門羅主義，其動機和目的，是和當初門羅大總統首倡此義的用意一樣的，那簡直大錯特錯了。你們美國的門羅主義，其主要用意，在一方面是說，美利堅合衆國不干涉歐羅巴的事件；在另一方面是說，美洲各共和國的事，只有美利堅合衆國可以干涉，而得自由決定處置。上一句是門面話，一下句才是美國的眞實用意所在。至於我們所主張的東亞門羅主義，那就很不同，毫無自命不凡，和對人越俎代庖的野心。有田外相最近猶說：『關於收拾中國事變的態度，猶如向來所聲明者，不特非與中國之存在不相容，且以善隣友好，共存共榮爲其旨趣也』。美洲各國除地位同處於一洲之上外，其他如人種，語言，文化等々，都很不相同，彼此各自分異的，所以當初門羅總統僅本單方面的私意，毫不顧及其他各種因素，和他國的意思，擅以主人翁自居，而倡此自利的主義，實在是很不自然的霸道做法。我們的門羅主義　則有很合理而堅固的基本條件，有如有田外相所云，東亞諸國與南洋諸地方，無論於地理上，歷史上，民族上，以及經濟上，均有極密切之關係，相倚相助，有無相通，而擧共存共榮之意。所以你們的門羅主義和我們的門羅主義，兩相比較一下，簡直不可同日而語，因此倘誤認彼此係一樣的話，眞是不了解我們了。

至於目的方面，北美合衆國對於南北美洲，往々利用門羅主義的招牌，而恒出以專斷的態度。例如一八六六年美國利用門羅主義以迫法軍退出墨西哥。一八八一年又利用此主義向智利宣言，以阻制其略取秘魯領土，而以之置於自己勢力之下。又如同年更利用此美妙的門羅主義，得將巴拿馬地峽和橫斷此地峽之運河，置於己國的單獨監督之下。諸如此種，都是美國門羅主義所顯示的顏色。至於我們所倡的門羅主義，其唯一目的，不外爲使東亞各民族確保共存共榮與安定，同時互尊重其各自的政治，文化以經濟的特色，有無相通，互不相犯，從事協力就是了。照此看來，美國的門羅主義是做作的，片面的，而有野心的。我們的門羅主義是自然的，互助的，而無野心的。美國人如能了解我們的眞意所在，那末一切誤會便都能消除，這是我們對於美國人的一個熱望。

中日事變三年紀念 日畑陸相發表感想

對遠東歐洲局勢解剖甚詳

△中央社東京六日電　日陸相畑俊六，今日亦發表談話一則，闡明對中國事變三週年之感想談話，原文如下：

昭和十三年七月七日，蘆溝橋之鎗聲，竟演成中日兩國全面的衝突，終則發展爲我國亘古未有之中國事變，本日爲事變之三週年紀念日，回顧以往，寧能無感，夫中國事變，乃東亞多年之禍根，日積月累遂演變爲蔣逆介石之徹底仇日排日及侮日政策，加之對我國具有惡意之第三國又予蔣逆介石以援助，從中挑撥，遂至一發不可收拾，事變發生以來，業已三年於茲，在此三年之內，日軍連戰連捷佔領地域，日益擴大，蔣介石政權，在遂逋居重慶第三國援助之下，作苟延殘喘之抗戰，我國關於解決事變之根本方針，已由政府一再向內外聲明，係以建設東亞新秩序爲目標，一方加緊壓迫渝偽，他方傾注全力援助新中國之發展，自本年三月三十日，汪精衛氏領導之新中央政府成立以來，每日有健全之發展，然我人不可忘却以上各種成績，乃忠勇之前線將士，用血肉所換來，現我國正擧全國所有之力量，邁進于建設東亞新秩序之最後目標，而適于此時，歐洲方面，于上年九月突然有戰禍之勃發，由德國所提倡之歐洲新秩序之建設運動，風起雲湧，遂與標榜維持現狀之英法兩國及附從英法之各國間發生戰事，戰局現正在德軍獲勝中進展，現義大利亦加入德方參戰，內外局勢，頗告緊張，處此世界大變動時，奈我國業已宣布以中國事變之合理的及有效之處理爲第一要義，對于歐洲戰事，則已聲明以不加入爲根本方針，然所謂『不加入』並非『無爲坐視』之意，我人決不能不考慮歐戰所及于東亞之重大影響，而拱手作對岸之觀火，倘上項影響足以妨害東亞新秩序之建設時，我人務必加以排斥，余信此乃重視東亞之安定爲己任之我國當然責任，因中國事變之處理及歐戰所及於東亞之影響，我國家前途，誠爲難關重々，國民所當忍耐之痛苦，亦將更爲加重，故爲國民者，應忍受對內對外兩方面各種磨練而養成，忍苦勇猛之決心，國際間之大變動，恐暫時尚難停止，我國則應始終以中國事變之合理有效處理爲首要之圖而邁進，以英法及其他第三國際之援助，爲唯一靠山而繼續抗戰之蔣逆介石現已因歐戰之勃發而次第失去援助，有日暮途窮之概，故渝偽在今日歐洲情勢之下，理應幡然覺悟，與我國協力建設東亞新秩序，謀東亞永久之和平，倘若一意執迷不悟，而作我人早具決意，必與之週旋而排除此東亞和平之陣碍物也。一方國際情勢，現對于日本之實行國策，亦有有利之展開，此實千載難逢之良機，不容輕自放過者也，倘若仍有第三國阻止中國事變之解決則我國將毫不遲疑以嚴厲之態度對付之，唯欲達到此目的軍方自不待言，即全國國人民，亦當團結一致，以堅如鐵石之情緒，從速建設高度之國防國家，否則，決不能在世界大變動時期，躍做『勝利者』，處此世界大變動中，我祇有前進，不容後退一步，蓋國際之客觀情勢，已强迫我人樹立新政治，用快刀斷亂蔴之方法處理內外之難局。

日吉田海軍大臣談 紀念事變意義

島國人打破難關共興東亞

△同盟社七日東京電（吉田海軍大臣談）

中國事變爆發以來，三載於前，回顧此前朝翆有之戰果，對奮鬬力戰之忠勇將士，實不勝感激，同時對捨身爲國之許多英靈，以及戰傷將士，敬表無限敬意與感謝，又後方國民之不斷熱列援助亦表深切謝意，帝國正實行聖戰，而爲謀東亞之安定，此中心勢力，不外予求確定新天地之希望，因此中日滿，以及包刮南方各地之地域，樹立期望共存共榮之和平，實爲必須之要件，帝國之內外情勢，頗爲復雜多難，建設東亞新秩序之前途，尚阻有許多難關，然克服突破此難關之實，已在一萬萬同胞之肩上，帝國海軍，處此時期，自信其責任愈趨重大，深盼全軍一致協力，爲達到目下之目的而奮鬬，同時誓必完成護國之大任，所謂有備常勝，無備必敗之言，誠今古之至理名言，然此準備之有無，當此國家存亡之秋，早應明瞭，又如此次歐戰之例，即爲一明證，吾人能不慎哉，今日適逢事變三周年，我等前線後方，應抱定不辭過去之勞苦，不畏前途之荊棘，不退縮之決心，際此國家有突飛猛進發展之時，中途所遇一切之障碍，乃今古歷史上所不免之慣例，亦爲理所當然之事，吾人開拓荊棘之道後，已能初見東亞曙光，只須冒苦突破前途難局，相信興亞之前途，必能光明，此際吾人一新戰時下國民之期望，同時加强戰時體制，以堅確不移之決心，來克服打開前途之盤根錯節，以輔弼皇謨。

日襲貴溪站 毀東方倉庫

△同盟社六日漢口電　華中艦隊報道部七月六日午後七時發表。一，連日在浙贛鐵道沿線空襲蔣軍據點之海軍航空部隊，昨五日復又出動奇襲貴溪車站（江西省），轟炸並以機槍掃射貯積於該地之軍需品暨其東方之倉庫，予以甚大損害。

確立興亞和平大業 强化國內體制

馬淵大佐對事變紀念談話

△同盟社七日南京電　馬淵中國派遣軍報道部長，頃於七日事變第三週年特發表談話如左，力說國內體制整備之必要。

△中國派遣軍報道部長談　本日係中國事變爆發以來三週年紀念日，回憶昭和十二年七月七日在華北蘆溝橋發事變之端以來東亞天地遂陷於有史以來之大動亂，現皇軍戰線，北自蒙疆，華中則深入長江以西而抵要衝宜昌，華南亦由廣東廣西海南島而完全封鎖中英中法國境線，日章旗高飄於中國大陸全土，然其背後思及因誤謬抗日而作無益犧牲之蔣軍百數十萬生靈，以及我方亦作壯烈陣亡之十數萬英靈爲東亞民族計，實不勝痛恨者也，然我人爲東亞前途起見決不應使此犧牲等于白紙此乃現下中日兩民族所被誇與之最尊貴使命聖戰茲已閱三年，在御稜威之下，皇軍冒酷寒炎暑，忍受一切困苦，在全戰線樹立確固不動之體制，而中國方面，由于三個整年之血的試鍊，不斷產生有識自覺之士，前頃國民政府既告改組還都，本月五日起，中日新國交調整之交涉，亦於五日在南京開始，和平建國，東亞新秩序建設之空氣，澎湃瀰漫全華，反顧蔣政權抗戰三年，財政，政治以及軍事上因國內外遭遇未曾有之至難狀勢早已瀕于進退兩難之苦境，故際茲世界情勢大轉變之時期，誠乃天予東亞再建之良好機會，惟完成此事變聖業之最要問題，厥乃國內體制之强化，我人屢聞外國方面之情報稱：『日本武力誠有足懼而外交政策亦極穩妥，尤其經濟力之强韌，更令人驚異，惟其缺點則在於，國內相剋摩擦之激烈』我人苟與戰時下之外國列强相比擬，則我國之禮制，殊不無遺憾之嘆，值茲非常時期，苟仍堅持平時體制，不啻緣木求魚，難期獲有效果故此際苟不再確立强固之國內體制，則欲突破此難局，誠有未能，世人雖慨嘆我國政治之貧困，然國民士氣仍極昂揚緊張，我人爲應安犧牲於東亞新秩序建設之十餘萬英靈，應不懈不怠，完成東亞永遠之和平，亦惟此乃我日本國民全體之責務也。

越南援蔣線切斷 中國銀行停閉

渝偽活動份子匿跡

△同盟社六日河內電　法國當局之禁絕輸送援蔣物資，於以西貢與北部中國境方面爲中心之越南內，頗有勢力之四十萬華僑，蒙受深刻之影響，即事變以來，彼等華僑於存在於越南各地之僑務總會之指導下，以獻金以及其他方，支援蔣政權，頗形活躍，惟於日本派遣監視團之前後，渝偽機關，大半撤退，故以僑務總會爲中心之彼等的支持渝偽之活動，旋急速匿跡，如河內市內，中國銀行以及中國方面銀行，均形停閉，而彼等華僑，主要的均從事商業，故由於日本與越南之經濟關係之緊密，於彼等華僑之動向上，頗有發生饒有興味之展開之可能性，頗堪注目云。

繼續擧行 中日外交會議

△同盟社六日南京電　調整中日新關係之第二次會議，業於六日上午十時於國民政府內會議所擧行，出席兩國交涉委員會，具體商議關於中日新關係之設定，討論亘一小時四十分，十一時四十分終了，全體於別室中歡談之後復於午後零時十分再行擧行。於是日會議中日方提議商議基礎之要綱，旋基於該要綱，交換一般之意見，今後當更繼續以該要綱爲主題而重行商議，又次期會議，將於兩三日中擧行，中國方面當將對日方提示之要綱表明見解，而逐次進入具體的審議云。

美總統羅斯福解釋 西半球門羅主義

歐亞領土問題美無意干涉

△同盟社六日哈特伯克電　大總統五日補充赫爾國務長官所聲明西半球門羅主義之解釋，六日通過亞里秘書發表美國無論對於歐洲或亞洲之如何之領土問題，並無干涉之意志，大要如次：

美國對於歐洲與亞洲等西半球以外之領土問題，並無干涉之意圖，對於此種問題，美國政府採取傍觀態度，美國之門羅主義之解釋如次。

（甲）美國並不接收戰敗諸國向來領有之任何島嶼以及其他之領土。

（乙）美國確信此領土之管理乃至其後之處理，應由全西半球諸國之討論，非僅美國，吾人始終堅持如是態度。

又亞里秘書稱：關於在西半球外諸大陸之適用門羅主義，以其例取諸法領印度支那，如法領印度支那亦應由全亞洲諸國予以討論之後，決定問題，於歐洲以及其他之場合，亦應取同樣之手續云。

監視團代表 訪問越總督

△同盟社六日河內電　日監視團代表柳澤，小池與諏訪野三氏，於六日上午，訪問加特爾越南總督於總督府，討論懸案約一小時，結果越南政府，對於與渝偽政權約定之今後一個月間，經由越南輸向海外之物資的輸送均予禁止，同時對於日本越南間之飛機連絡，亦成立諒解，爲便利監視團起見，許可日機之着陸越南，此外更提供自越南方面之隨時飛機，又日代表一行，於是日下午二時，被招待於河內郊外達姆塔奧之總督別莊，於清遊之中，繼續會談云。

英法勢成水火 天津將有衝突

租界問題蒙影響

△同盟社六日天津電　由於法國政府之對英斷絕國交，解除封鎖，漸次恢復明朗之天津租界，復爲陰鬱空氣所蔽。於租界問題上所表示之英法現地當局間之協調的友好關係，完全喪失，英法租界民衆，目下雖於表面上裝作比較的冷靜，惟因兩租界相互接近，兩工部局已考慮於萬一之場合，嚴戒境界線，故該處空氣頗爲異樣，一方華人之收回租界之民衆運動，更形活潑，五日由於中華愛國義團之組成，含有促收回租界意味之宣傳文字撒布于租界中，又目下英法駐屯軍間，雖未有任何不祥事件發生，惟由于歐洲事態之進展，今後險惡事態之發生，頗爲憂慮，故日方以重大關心，監視事態云。

英對禁絕援蔣線 取延緩態度

日方予以嚴密注視

△同盟社六日東京電　英國對於日本於上月廿四日提出禁絕輸送直達緬甸及香港領域援蔣軍需品之要求，迄今未答覆，其回訓未到之理由，已由英大使克萊琪二次說明，該大使又於六日下午，用電話通知日外省，謂本國政府之正式回答，約在本週中可到，蓋因與海外領土商議之必要手續未竣，故未能早日決定，實可遺憾云云，日外務當局鑒于英方完全撤退香港婦孺，並將香港爲要塞地，以及其他英方之動態，故對英所方取此種遷延態度，已決心採取斷然措置，嚴密注視其動態。

法海空軍獲自由 以便與英交戰
英決定接受法商船

△同盟社六日比西電 法國政府爲備英國之對法攻擊，申請德義兩國政府免除於休戰協定中所規定之解除於地中海沿岸之法國海空軍，六日法國官方聲明兩國政府，業已允諾該項要求云。

△同盟社五日柏林電 德國軍司令部於五日對維斯伯頓之法國休戰會議委員，發表鑑於今次攻擊法國艦隊之英國之暴戾行爲，故延斯甚於德法休戰協定之實施解除法國艦隊之武裝，德軍司令部關於此事，業已聲明『法國艦隊，今後其舊與英艦艇交戰或襲擊英基地可完全自由』

△同盟社六日紐約電 據倫敦來電稱，英政府頃決定法國艦隊之拿捕，更決定接收該國商船，聞業於六日完了其部署云。

齊亞諾昨抵柏林 此行意義重大
具有關係歷史之重要性

△海通社七日柏林電 義大利外長齊亞諾訪問柏林，可於今晨行抵此間之安哈爾特車站，外長里賓特洛浦將親往車站迎迓，關於齊亞諾外長此次訪問柏林之詳細節目，則無從探悉，衆謂訪問節目當於元首希特勒，外長里賓特洛浦昨日午後回京之後，始能加以決定云。

△海通社七日羅馬電 『義大利新聞報』今日評論義大利外交部長齊亞諾之訪問德國，力言此項訪問，具有非常重大之重要性，因其舉行之時，乃在歷史上重要關頭，證明軸心國家無論在外交上經濟上，軍事上，政治上均有密切之合作，每次希特勒與墨索里尼會晤，均使歐洲命運，更有進步，希望此一次亦有同樣結果云。

歐洲今後之決勝戰 在於英國三島
法軍未奉令者仍在抗德

△海通社七日柏林電 海通社軍事訪員華德瑪將軍，今日發表談話評論自六月二十九日至七月五日之一週戰局，宣稱上週最重要之軍事事件，厥爲英國之襲擊奧蘭之法國海軍，該項法國艦隊，接受貝當政府之命令，解除武裝，拒絕英方之最後通牒後，竟遭英軍之攻擊，此事表示英法聯盟，已斷然破裂，在法國方面，停戰協定之一切規定條款，已經逐步施行，馬奇諾線若干派立之砲台要塞，因未奉政府命令，尚在堅守中，證明法國陸軍之光榮，德國在里昂附近及普南之軍隊已按照規定之界線撤退，但另一方面，法國西部海岸，直至西班牙邊境，以及諾曼第外之英吉利海峽各群島，均由德軍加以佔領，海陸空三軍之成就，以及德軍損失之少，與夫敵軍損失之大，已經日前發表之第二期德國進攻檢討，詳細覆按此行之決勝戰爭將在 英國三島 發生云。

北愛爾蘭財長發表演說

△哈瓦斯社六日北愛爾蘭貝爾法斯脫城電 北愛爾蘭財長安特魯斯頃發表演說，略謂『北愛爾蘭倘接受南愛爾蘭共和邦行政院主席伐勒拉所提條件而與之合併，則吾人勢須中止爲自由與文明而戰，並從而採取中立政策，此與吾人歷史的精神，完全相反，自非吾人之所樂聞，』抑南北愛爾蘭統一之後，勢必與聯合王國分離，屆時凡效忠英王之愛爾蘭人，亦將變爲中立的愛爾蘭共和國人民矣，此外，北愛內閣總理克萊加文勛爵亦發表演說，其扼要語有曰，南愛爾蘭果能與英國併肩作戰，則余準備與伐勒拉氏合作，又南愛爾蘭倘能開放港口，允許英國艦隊自由出入一如吾人之所爲，即無被侵略之虞云。

德報抨擊美國 偏袒英國

△海通社七日柏林電 『漢堡外報』素與德國外交部保有密切關係，該報社評記者哈爾菲爾德頃在該報發表一文，討論美國對英國之態度，並述及美國通訊社所發出之消息，謂汎美中立地帶內之法屬瑪蒂尼克島已發現英國驅逐艦隊，並謂，英國驅逐艦將實行封鎖該島，其文略謂，華盛頓方面對此竟不發一辭，美國報章及官員亦持緘默態度，但最近數月，英國曾散播德國潛水艇在美國領海出現之謠諑，同時又謂巴拿瑪運河一再宣佈禁止非美洲軍艦駛入乃因美洲安全已感受德國海軍行動之威脅所致，證諸事實，美洲安全遭受德義威脅乃美國在總統領導下之遁辭，作爲擴充軍備之藉口，華盛頓曾一再警告列強歐洲外，尤其是美洲，並不擁有領土利益者，不得干涉西半球，但英國之國旗，今尚在美洲領海即美國之勳蔭巴拿瑪運河飄揚，並威脅法國之艦隊尚不受譴責，羅斯福總統最近在招待新聞記者對記者就沃朗事件所提出之問題，竟謂未至時機不便答覆，華盛頓此種態度，若非偏袒英國，則美國對同一事件，有其兩種法律云。

英國兒童遣送避難

△哈瓦斯社六日倫敦電 官方頃宣佈，兒童四萬名定於明日起，自英國東部與東北部，遣送至安全地帶，須在本月八日夜間始能竣事，當局並已準備火車六十九列專作輸送兒童之用，此外英國各地刻已成立志願農業服務團，前往各處勸告園主種植蔬菜，萬一園主業已他去，以致田園荒蕪，則當由該團々員代爲種植云。

英內閣要求陸軍全部動員
英機襲德重要區域

△國際社七日倫敦電 英內閣已決定，立即要求英國兵力之十足動員。又聞航空部連日摧毀德國海空及工業根據地，以謀粉碎希特勒所擬可怖之侵略計劃，此間自昨日接獲德方閃電戰迅將開始之消息後，英人皆加緊工作，以防萬一，海陸空三方，莫不有嚴密之準備，據記者所知，又有後備兵一批被召，凡能作戰之男子，恐皆將立即全體入伍，航空部昨日宣稱，英空軍曾轟炸德國之基爾與威廉港，毀德造船廠兩飛機廠各一船塢及貨機多處，英機失蹤者六架，可見攻襲之猛烈，新被召之男子，爲一九〇九級，共一二百萬人，故英方兵力現已大增，頃間又聞，德機曾於昨日大舉轟炸得文郡南部，有數處遭受損失，據英公報稱，死傷頗多。

△哈瓦斯社六日倫敦電 航空部頃於晚間發表公報稱，我國飛機曾于昨日清晨飛往德國台區霍森城，轟炸該國最重要之飛機製造廠，同時並往轟炸荷蘭之飛行場，結果有兩架未能飛回根據地，昨夜我機又飛往德國海軍根據地基爾港與威廉哈芬港轟炸，投下炸彈多枚，命中基爾港船塢，與威廉哈芬港堆棧，並炸及寇斯哈芬港與漢堡港之碼頭，當時目睹若干處船塢中彈起火，此外，我機一隊曾飛往德國轟炸柯隆鐵路支線，並折往荷蘭國轟炸西波爾與特克塞爾兩處飛行場，其中有一架，未能飛返根據地，至敵機本日在英國南部沿海，與英國噴火式驅逐機發生空戰時，敵方享格爾式飛機一架被我方擊落，另有一架於本日午後，在蘇格蘭東北沿海，與我機交綏，亦被擊落，已而有一機飛赴蘇格蘭西南部，投彈轟炸，平民殞命者二人，受傷者數人，有敵機數架，則飛至台文港南面，轟炸某鎮，亦死傷平民數人云。

英機轟炸 法重傷主力艦
英發表兩機未返防

△海通社七日瑞典京城電 法國主力艦『鄧扣克』號前於英艦在奧蘭港攻擊法國艦隊時，被創甚重，艦身一部份已沉在該港附近，英國昨又派海軍飛機前往轟炸該艦，據倫敦官方昨夜宣稱，前往轟炸『鄧扣克』號之飛機，有兩架未返原防云。

△海通社七日維希電 法國砲艦『琪諾萊』號昨日午後及亞爾基爾港附近被不明國籍之潛水艇襲擊事前亦未接獲警告，按該艦排水量爲一千九百九十九噸，船員一百三十五人，並附有飛機一架云。

日輿情反對 美干涉荷印
對美開戰亦所不惜

△海通社七日東京電 日本各大學教授及學生家長，昨日舉行投票，表示日本對美態度之輿情，結果大多數人，主張倘美國干涉荷屬東印度貨物之輸往日本，則日本應向美國開戰云。

美艦駛馬丁尼克 調查該處局勢

△國際社七日華盛頓電 據尚未完全證實之報告，優勢之英海軍，現方對馬丁尼克之法航空母艦一艘及潛艇若干艘，予以封鎖，聞美海軍部已派驅逐艦五艘，急赴馬丁尼克附近，調查現況，海軍當局雖未評論該處之形勢，但派艦之事，則已由國務卿赫爾於昨日證實，赫爾謂美國之『中立巡邏隊』，現方清理海面，偵察美國門口之潛伏戰機，英官方雖否認馬丁尼克之被封鎖，然法艦有奉駛返本國港口之命，冒險衝入公海，英海軍未必不予以攔截，赫爾又稱，美洲之數共和國，現正注視馬丁尼克局勢之發展以謀採取共同行動。頃間又聞上述美驅逐艦五艘，曾在西印羣島之聖托馬司島加添燃料，該島離馬丁尼克僅數百英里，美戰艦紐約號與得克薩斯號，亦自該島戰練習生開出，使受遊弋之訓練，但未必開往可能之戰區，此間有識人士稱，馬丁尼克之法海軍，決非英海軍之對手，苟與英海軍開戰，必敗無疑，此間人士初聞英法迅將在美領海中開戰之消息，極感不安，蓋西半球之中立，將因此而受直接之破壞也，赫爾會稱，泛美洲之中立地帶前曾兩度受破壞，而馬丁尼克適居是等破壞處所之中心，惟英國當局現方圖抑制此種行動，故事變之發生，或能暫免於一時。

△哈瓦斯社六日倫敦電 關於英國艦隊封鎖加勒比安海法屬馬丁尼克島之訊，此間消息靈通人士頃談稱，英國艦隊在西印度群島一帶海面行動如何，雖未便宣佈，但實際上馬丁尼克島未被封鎖，外國某々報載，美國方面業已感覺不安，實非確訊，各種措置凡足引起美國焦慮者，英國當局決當避不採用，而美國政府殆亦不致准許馬丁尼克島所存飛機及其他軍用品落於德國之手，要之，關於該島之各種謠言，外界不可輕信云。

法機飛往直布羅陀 轟炸英國軍艦

△海通社七日維希城電 法國無線電台昨日午後廣播法國海軍部之官報稱，法國前已解除武裝之海軍飛機兩隊，現重新加以武裝後，前往直布羅陀轟炸，投彈命中泊在港內之英國軍艦云。

美軍艦駛離里斯本港

△海通社七日葡京電 美國歐洲艦隊之一部份軍艦巡洋艦『特倫頓』號，驅逐艦『漢柏特』號及『狄克生』號，駐在里斯本港已歷八月，現上述三軍艦已離該港，向北美駛去，按驅逐艦『狄克生』號甫於數小時自畢爾堡來此，艦上載有回國之旅歐美僑甚多云。

保駐蘇公使易人

△海通社七日莫斯科電 保加利亞新任駐俄公使史丹傑諾斯，現已徵得蘇俄政府之同意，按史氏曾任駐法義等國公使，並曾任司法界要職，至前日任駐俄公使克里斯托夫到任僅半年，即在莫斯科病故云。

希特勒以茶點款待傷兵

△海通社七日柏林電 柏林威廉街兩旁昨日會集民衆甚夥，且有各軍之受傷士兵約二百五十人亦集在人群中，歡迎元首希特勒自西線奏凱回京。希特勒在人叢中，望見傷兵後，隨邀彼等同往總理官署，加以慰問，並款以茶點云。

法國將有眞正革命

△海通社七日維希電 法國通訊社昨晚發來消息宣稱，法國國務協理賴伐爾昨晚擬具一項議決案，即將提交國民大會通過，其內容爲廢除議會制憲法，而予總理貝當以宣佈新憲法之全權，此項議決案除將法國政治制度，改爲一權政體外，在社會制度上亦將因之引起重大變化，此項改革爲法國歷史上之眞正革命，而此項議案必將爲國民大會所接受云。

敬 古宮祕方
治遺精早洩腎虧腦弊萬試萬靈上海郵政信箱七〇二號函索即寄

防止妨業
美偵探加緊活動

△國際社華盛頓七日電 記者訪悉，美國聯邦當局，正在秘密工作，加強各地工業中心之日夜守衛，以防止妨業之發生，過去一星期中，嚴重之炸彈案迭出，故當局加緊戒備，以防美國之『第五縱隊』，聯邦偵查局因國會於最近通過增撥經費。業已大事擴充其偵查力量，添招之偵探達六百人，尚有一百名現方在昆的哥受訓練。頃間又自路易斯安那州之巴東接獲消息，謂有三人圖謀炸毀資本二千萬元之杜邦公司，幸爲一匿名電話所破壞。聯邦偵查局現方緝拿此三人。彼等正圖於該廠圍牆下掘埋炸藥，警察已得信趕至，此三人乃棄置炸藥四挺而逸去，本月四日紐約世界博覽會英國陳列館中炸彈案，紐約警局現正盡力緝訪，謀捕得擲彈之人。五月二十九日。有一高而且黑之人，曾竊去某建築工程處之炸藥三十挺，此人似係愛爾蘭人，大有犯罪之嫌疑。

德義討論如何援助法國

△海通社七日南斯拉夫京城電 此間政界人士相信義外長齊亞諾此次訪問柏林，必將進行對於軍事與政治極爲重要之談判，故咸集中注意於此，據此間報紙載羅馬訪員來電稱，義京消息靈通人士談稱，進攻英國當爲齊亞諾訪問柏林時，討論之主題，關於英法發生衝突一事，德義將討論如何協助法國對付英國之行動，衆信巴爾幹問題暫時不擬提出討論，因德國現正注意於較巴爾幹更爲重要之問題云。

英機襲擊菲洲義屬各地
義機襲擊亞歷山大

△哈瓦斯社六日埃及國開羅城電 英國空軍司令部頃發表公報稱『我軍勃蘭漢式轟炸機隊，曾於昨日轟炸北菲洲義屬里比亞殖民地之古比城，頗爲得手，並在巴第亞地方附近襲擊敵軍集中地點與輜重隊，予以重創，我方並無損失，南菲聯邦空軍所屬機群則飛往義屬東菲洲魯奇費朗第地方轟炸飛行場，命中廠棚與飛機多架煤油池，亦中彈起火，此外義國飛機曾於本月四日襲擊亞歷山大港其中轟炸機一架，被我方驅逐機所擊落，另有敵機九架，昨在埃及國西第巴拉尼地方（位於里比亞附近）上空，被我機所襲擊，其中兩架受有重創，殆未能飛回根據地云。

對於事變三週年之感想及期望
汪精衛

△中央社六日南京電

在盧溝橋事變發生以前不能防止事變之發生，在事變發生以後，又不能使此事變得以早日結束，磋跎三年，坐使全國如水益深，如火益烈。撫今思昔，曷勝感慨。

依照國際慣例，兩國不幸至於失和，至於發生戰事，其唯一的恢復和平之方法，不外停戰協定與講和條約，當此之際，戰勝國每以酷虐不堪之條件，加之戰敗國，而戰敗國則每以暫時隱忍之態度，謀他日之報復，惟此次日本則以毅然之決意，打破此窠臼，不以戰勝國自處而惟以先進國的風度指示出東亞各國家各民族所必由的途徑，使得各本於自主獨立的立場，重新建立親愛和睦的關係以共同担負東亞復興的責任，自一方面說。日本不以戰敗國的責任課之中國，而自又一方面說，日本以較大的責任課之中國，這較大的責任是什麼，是復興東亞，日本因爲要中國能夠分担復興東亞的責任所以不肯以戰敗國的條件加重中國的壓迫，削弱中國的力量，不特此也，日本且將援助中國完成其爲獨立國家所必具的條件，此所以增加其力量，促進其發展，使之能夠分担東亞復興的責任。

如此說來，中國目前所謂恢復和平，並非以屈辱爭和平的代價，而是具有一種活潑進取的意義，這種意義，越是青年，越容易了解，因爲青年的精神體魄，都是活潑進取的，與這種意義適相吻合，然則全國青年都應該一致起來，負担這新的責任，貢獻新的努力，然則爲什麼直到此時，還會有遲疑觀望的呢。

第一，對於復興東亞的意義還沒有十分認識和了解，其實百年來經濟侵略的毒害孫先生在『民族主義』『亞洲主義』『中國存亡問題』裏已經痛切說明了中國若不能解脫經濟侵略的桎梏，則將永淪於次殖民地的地位，從前中國多數青年，爲英美學風所蒙蔽，對於孫先生的指示，至少口是心非，至於二十餘年來，共產主義的毒害，則孫先生々時所不及見的，青年又未免爲第三國際宣傳所蒙蔽，加之盧溝橋事變以來，中國一般青年所戒愼恐懼的更在彼而不在此，因之經濟侵略及共產主義，更有爲淵驅魚爲叢驅雀之樂，如今只要中日關係由黑暗到光明，則以上兩種蒙蔽，自然容易解消，何況經濟侵略到今日已成罪惡貫盈，而共產主義的猙獰面目，到今日又已底蘊畢露呢。

第二，對於和平，雖有熱烈的期望，但又懷疑着此期望之終歸於泡影，因此徘徊觀望，久而不決，這種要算最多，我們只靠宣傳是不夠的，必須在力所能及之範圍以內。做出事實來給他們以個標本，事實宣傳可以相爲因果，事實可以證實宣傳，宣傳可以促進事實，我們必須兩方面同時努力，但是這種人也要知道如果盡這樣的徘徊觀望下去，整個國家民族會斷送於徘徊觀望之中的。

第三，對於中日共存東亞復興的遠大理想，沒有懷疑，但是眼前一兩件事實不如意，便灰心喪氣起來，這種人甚至走入歧途中去，這種人也不可免，全面和平一日沒達到，不如意的事實一日難消除，我們固然要盡力的消除這些不如意的事實，但是消除的方法是要研究的，不是可以着急得來的，着急已經無用，若因此而灰餒起來，甚至橫決起來，那就是對於遠大的理想背棄了，對於原來的目的不忠實了。這不是和平反共建國同志們所應有的態度，以上三點舉以爲例。我們只要把精神氣力集中起來，時時刻刻矯正缺點，猛向前進則和平反共運動，由普及而成功，是無疑的。

短評 宋子文燒香許願

渝僞外援幾乎全部絕滅的今日，特派親美派重要份子宋子文去美乞求加強援助，當然是我們意料中的事。

渝僞向歐美帝國主義者多次的求乞，每一回都實足表現出了求神燒香，拜佛許願的醜態。但是那渝僞目中的神佛，每一回都不曾十分靈驗的盡人援助過，至多也不過在顧全他們自己的利益之下伸手救一救急，也就是給渝僞來一針嗎啡針，過了一回到底無補於渝僞之趨向滅亡的悲運；而渝僞許下的願却不得不全部奉上，使我國又多受一重剝削，損失無限國富。這在上次美國貸款二千萬元一事表現得最爲明顯。那末，對於這回宋子文在美燒香許願的活動，又要奉送怎樣的香，許下怎樣的願，到底燒着怎樣的出賣那些國富，我們中國人民是不能不注意了！

而當此宋子文燒香許願就之時，我們更希望政府當局速即領導民衆，發動防止渝僞再行出賣國族利益的有效運動，同時也向美帝國主義者反對以援蔣之名實行新的奪取與剝削。

驅除蛔虫 特效名藥
滅疳寧
撲滅蛔蟲 闔家壯健

蛔蟲卵是附着生冷食物或飲料水一旦進入腸內便在腸中孵化成虫繁殖体內自由活動，或搶去養分或放出猛毒無惡不作 結果誘發種々可怕的疾病。身上若發現原因不明的怪熱，腹瀉，頭痛，眩暈，嘔吐，嗜好的變化，食慾不振倦怠感，注意力散慢等等症狀的時候，要十之八九都是蛔虫作祟所致。那麼每月至少一回服用奏效準確的滅疳寧以驅除蛔蟲乃是保健上不可缺少的急務。

各埠大藥房皆有售出

藤澤友吉商店 股份有限公司
上海密勒路八號 天津盤當街盤當大樓四 大連山縣通七番地 大和區加茂町 大阪（本店）・東京（支店） 京城
13M5

GM GENERAL MOTORS

領袖雪佛蘭又再一次

雪佛蘭爲本年普通用汽車之領袖。其銷路在九年中有八年爲汽車界之領袖。……在1940年又造新紀錄。下列便是美國正式宣佈在1940年首先三個月中的零售數：—

雪佛蘭	196,457
第二名之汽車	130,542
第三名之汽車	99,949

雪佛蘭 保證有通用汽車的價值
利威汽車公司 上海
經銷處
郭米納洋行 雲南省昆明
新華貿易公司 四川省成都及重慶
裕文貿易公司 貴州省貴陽

指南牌
指南牌香煙 眞正好吸 人人皆稱道

華生煙草公司出品

註冊　參天堂　商標

紅色健通丸

便秘倘若放任至有性命之虞

現代科學的真正不老長生法

因便秘而起之諸症

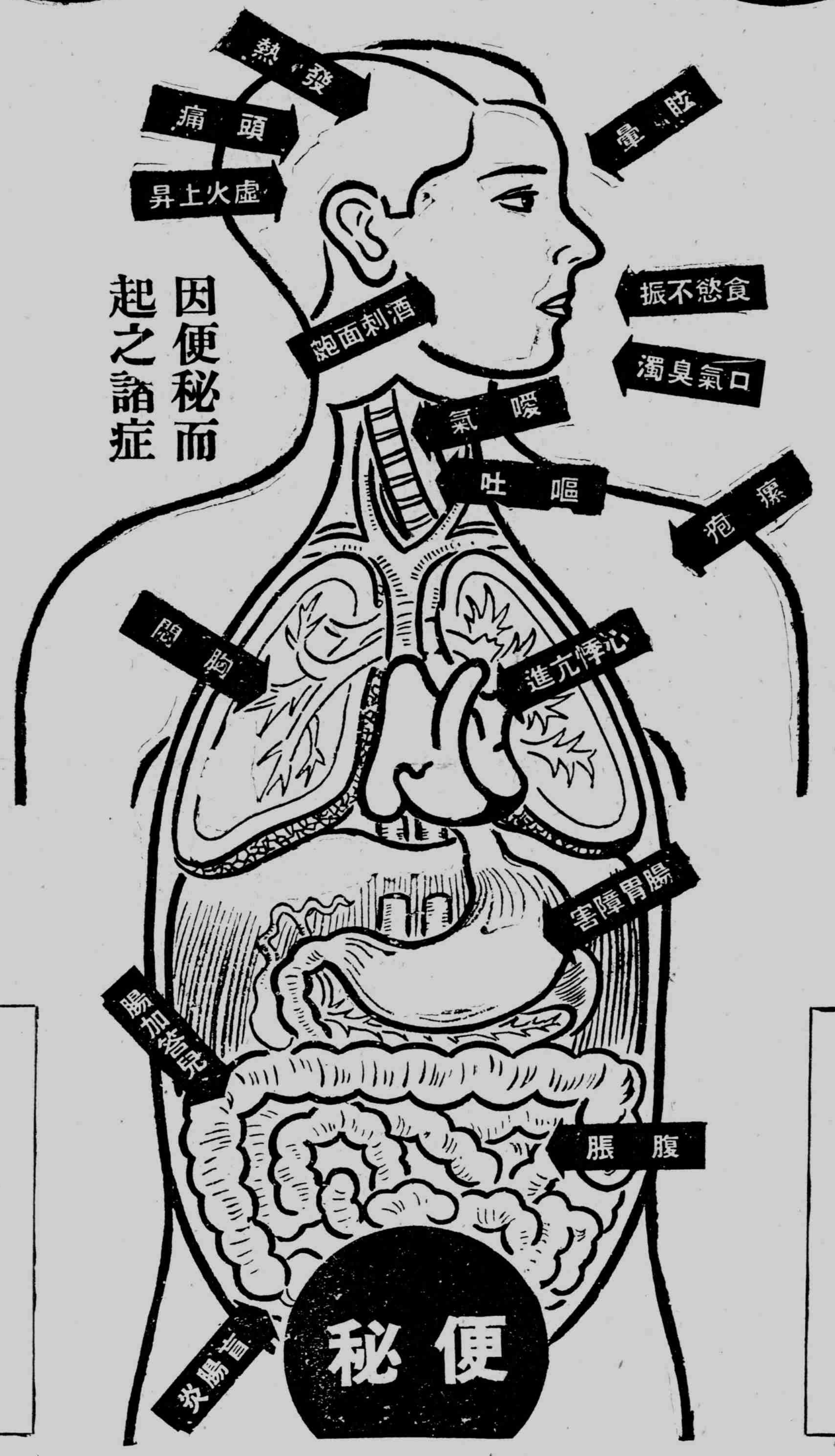

看！此可怕的害毒！

大腸內的老廢物質卽糞便裡頭棲息有數萬々的黴菌。所以如患便秘、則這毒素混入血液、循環全身、而在不知不覺中逐漸侵害身體的各部分、以致倦怠、頭重、頭痛、虛火上升、眩暈、食慾減退、噯氣、惡心嘔吐等腸胃傷害、又心悸亢進時々發熱以成腸加答兒、盲腸炎等症的原因、往々以至斷送性命。

最近發見的秘法 就是這個！

爲了克服百難萬病、男人則要想體力旺盛、老人要想恢復壯年的精力、婦人要想閉月羞花的容姿、只好服用秘法聖藥「參天堂紅色健通丸」而使大便居常整頓。因爲那是奏効最著的根本方策、而且是不老長生的科學的捷徑、乃現代名醫大家所公認的事實。

頑固便秘也能立刻暢通

參天堂紅色健通丸　空前絕後的靈効

昨日的痛苦今日的快樂
嗜好鴉片的人也很歡喜

一般便秘症、自不待言、慢性常習便秘及鴉片癮者的便秘等、無論怎樣頑固的便秘一用本品、便可從速暢通、無論甚麼時候用了本品、卽可奏効安全。

特長

○味美適口　○量少効大　○連用不成習慣　○小兒老人孕產婦及身患腎臟病或心臟病的人也可安心服用　○價格極廉

服法

助消化　每飯後服一丸
作淸導　臨睡服一丸
作緩瀉　可於臨睡時服二丸
作大瀉　使腸內積便迅速排除每次可服三丸

主治

便秘、故兼治由便秘而起之各症如肝火旺盛、膽汁不調、積便頭痛飲食無味、胸腹脹悶、口氣臭濁面疹瘰疱等々、患痔者減輕其痛苦

謹防假冒

參天堂紅色健通丸。並無十二丸或一百丸零星拆售。總是裝封完安。方始出沽。其裝包上刊有商標如插圖所示者。

發行處　日本大阪北濱　參天堂株式會社

●各埠藥房洋貨舖等處均有代售

567

紀念穆時英先生特刊

穆時英畫像

荻崖

穆時英，是新中國文壇的一顆巨星，天才，愛國者，他的死，是不可補償的損失。

人的生命，在時間上思考，是極其短促的，而天才，總往々被造物所妬，所摧折，所毀滅，古來的多少先導，都幾乎一律如此經過而來，穆時英君，也就不能例外，而這偉大，是存在的，決不是任何東西能使它消失；相反，它會超過空間，時間，永久生存。

也正如過去的偉大的存在者一樣，穆君自小就受到堅苦的磨練，生於破落戶的大家庭，幼小時就嘗遍了人世間的魔底鞭撻，在靈秀的故鄉，天然的風景區中，封建的家族，落後的社會，消泯不了他那堅毅的求智，向上的性格，在苦難中成長，流露出他底天才。遠大的抱負，深徹的目光，毅然地穩定地擔起救國家民族的巨任……

是的，要刻劃一個人底肖像，是件難事，而在現代的混亂的中國，變化多端的中國社會，從靜寂的近古農村，到西歐文明東侵的中國，鄉村——都市，中間隔了多少年代，這距離差遠，是難以用尺度來計算的；這樣的複雜錯綜時代中底青年，是有着多樣性的經歷——私生活。穆君，他以他底經歷，粗條濃點的描劃在他底作品上。他底作品就是他底私生活的反映——一面鏡子，一面現代的中國社會底鏡子。那末，他底畫像，是用不到我底拙劣的手法，來替他多描畫了罷。

他已經忠於時代，忠於他自已底藝術底良心，盡了他底責任。他底畫像，是會永久地被刻劃在他底偉大的遺產中，這，却不是兇徒所能用鎗打毀的。我可能肯定的說。

（照片穆烈士之遺容）

穆烈士的生平

雨人

關於穆烈士的生平，想為讀者們所急需知悉的，現在特將筆者所知道的略述一下；

穆烈士是浙江慈谿人，現年僅二十九歲，少年英俊，賫志而歿，實為各界悲痛欲絕。

浙東的民性是富於奮鬪性的，穆烈士也不是例外，據他自己說，當他十八歲的時候，便脫離家庭，只身飄流各處，有三四年的時期，沒有受到家庭的接濟，這時他已開始對文藝有特殊的愛好，在中學時期，即致力於創作，以稿酬所入作為學膳之資。

因為他睿質的聰慧逾人，所以他的欲望也與時俱增，在光華高中時，他便起了躐等的念頭，準備投考聖約翰大學，埋頭勤習英語，他英語的深湛的修養也許就是時打定基礎的。在聖約翰大學沒有多久，又回光華大學，在那裏一直到畢業。

他在光華讀的是西洋文學系，因此對世界各國文學作品涉獵得很多，而他所受影響最深的却是日本名作家橫光利一因為他的作品形式和內容都有與橫光利一相似之處當時曾有人稱之謂：『橫田利一第二代。』

他從事文藝寫作的時期頗早，作品均散見於各報章雜誌，在二十二三歲的時候便以『南北極』一篇一舉成名，極受文藝界前輩推崇，許為前進作家中不可多得之天才，他的創作以刊在『現代雜誌』的為最多，印成專集的，據記者記憶所及有『南北極』『公墓』及『第三戀』等書，據他自己說：『南北極』有兩種版本，一種收集短篇創作七篇，一種僅收五篇。

他在光華大學畢業後，便專事著作，一度曾入上海晨報為副刊編輯，上海辛報創刊，他也曾盡力援助，往後他便赴香港從事電影事業，因為為期甚短，沒有多大發揮，二十七年胡文虎在香港創辦星島日報，穆烈士是參加籌備工作的，出版後，担任『娛樂界』的編輯工作，他的編排的新穎和內容的充實，曾為中國報紙副刊創一新紀錄。

汪主席發表艷電後，他便毅然脫離報館，參加和平運動；國民黨在滬舉行第六次全國代表大會之後，他便担任宣傳工作，一面推動中國文藝復興運動，一面主持上海國民新聞，按日親自執筆為文，一種刻苦果敢的精神是值得青年們效法的。

他雖是已享盛名的作家，可是對提掖後進是不遺餘力，當他担任報館編輯的時候，對於投寄的稿件，都一字一字的細讀，假如有不妥的地方不惜時光地逐句修改，常時和投稿者通信交換意見，這種情形，凡是和他共過事的人總都知道得很清楚。

這次國府使節赴日答禮之一，他也是隨行的新聞記者之一，因為適患目疾，所以沒有能執筆為文，他在日本時，和菊池寬林房雄等曾有極密切的往還，曾計劃組織中日文藝作家協會，促進東亞文藝的發展，不料壯志未酬，身先殉國。

他的家住在上部愚園路，每日外出，素無防備，有人曾勸他稍加注意，他說：『我輩文人，祇有三寸毛錐絕不必與人作決鬪之準備，況大丈夫光明磊落，信仰為個人之自由，更無容掩飾，我以身許國，生死早已置之度外。』不想竟遭暴徒們之忌，對一個手無寸鐵的文人施以這樣殘酷狙擊。

對於暴徒們卑污的手段，我們絕不會因而對信仰有所長縮，只有增加痛恨和決心繼續諸先烈的遺志奮鬪，前仆後繼，再接再厲，這便是我們紀念穆烈士和慰他於九泉之下的兩句話。

穆君自已的話

焚稻

穆君被狙擊後，受傷要害不治而死。心頭有許多話，終不能吐。查穆君獻身文壇，以『南北極』一書而名震海內；該書筆調爽直乾脆，技巧新穎，模仿北地方言，潑刺流利，創文藝界之新紀錄。如此天才，竟亦不壽，匪徒之毒，實令人切恨不已。茲集『南北極』書中語彙 綴成一詩，題名『穆君自已的話』，用以紀念穆君。靈而有知，諒亦含笑九天，引以為慰也。

好漢不怕死，廿年後又是個活潑々的小夥子啦！
你這班狗什子，
打死了俺老子就算勝利了嗎？
大男兒—頂天立地，
身體不是咱的，
你們以為咱怕—
喊一聲饒命才算咱丟臉！

等着瞧：
明兒有人替咱復仇；
有種的出來明鎗交戰，
偸々摸々，暗箭傷人，還躲在窠裏打哈哈
呸！
滾你媽的蛋，
回家去對坑缸瞧々你們的猢猻臉！

◇ ◇ ◇

憶穆同志

秋人

穆時英先生死了！他的死是為着拯救民族而死，實踐和平救國而死。所以，他的死是光榮的，偉大的。

當我從電話中聽到他被暴徒槍擊而因傷中要害不及救治而殞命的時候。我的呼吸幾乎是短促了！心靈幾乎是悲惶了！這，正和三個月以前聽到許中先生被暴徒槍擊時的情形一般。現在，許先生已經傷愈了，而踏在和平文化第一線的穆時英先生，却已和我們永別了！這，雖然是我們的損失，我們的不幸！但，我們得記着孫中山先生的格言：『失敗是成功之母』，所以，我們還得邁頭向着穆先生開闢的血路！衝上去，達到我們的目的。

我和穆先生的認識，是在戰前一個作家集會上。我剛從家鄉跑到上海來望曹聚仁先生，於是曹先生便和我介紹，認識了穆先生。一開口，便談論到文藝的路上去。他說：『文藝在現代已經是民衆的糧食。所以，我們須把文藝來喚醒大衆的迷夢，改造人們的腦海。』接着還談到許多關於組織文藝通訊網方面的話。

自這一次的認識後，不久滬戰便開始了，以後大家都因着戰事的關係，音訊不通。那文藝通訊便被擱置了，入了苦悶的境圈中。

汪主席的和平運動發起了！自艷電起至還府還都止。在這一個階段中，穆先生是有着相當的功績的。而尤其一班蔣派或左派的文化界同志，因着穆先生的奮鬪和平而漸繼起的，很是多數。

噩耗傳來，穆先生為和平文化而壯烈地犧牲了！但，他的犧牲已獲得了歷史的代價，獲得了光榮的一頁。

『文藝是民衆的糧食，我們須把文藝來喚醒大衆的迷夢！改造人們的腦海』，這纔不辜負了文藝。同志們，起來吧！我們得繼着穆先生的遺言，穆先生的血路，勇往前進。

勇士你沒有死！！！

魯茜

時晴天落下了一個驚人的霹靂，在突然的情景里傳來了你的被暴徒狙擊殞命的噩耗。莫大的驚駭，帶走了我底一顆活躍的心，在慘痛的激情里，我落下了我底悲哀的淚！

當時，我的確是沉痛地落了許多的悲哀的淚，可是這淚並不單是為了你底死而哭，（因為你早已以身許國，求仁得仁。）我是為了整個運動失去了一個勇敢英明的戰士而哭，我是為了整個中華民族失去了一個熱血有為的愛國青年而哭！

先生，你底死給予我的刺激太深了。

先生，你為了爭取中華民族的生存，你毅然地舉起了和平的旗幟，你為了拯救困苦顛連的同胞，你勇敢地在四方奔波呼號而吶喊，你有熱情，你有勇敢，你有偉大的精神，你有永生的靈魂！你始終用尖銳的筆鋒和敵人相搏戰，你始終向着和平救國的大道邁進！

然而，這樣便增深了敵人們對你的忌恨，他們時々刻々在那裏痛恨，嫉忌，可是，你不怕暴力，不避危險，依舊再接再厲地在和平的崗位上執行着你底已定的任務！

可是，最大的悲哀終於來到了我們的心上，在風雨飄搖之中，你輕々地留下了一個美麗的靈魂，你去了，你永遠地去了！

為了祖國，為了全民，更為了和平運動，你終於交付出一顆年青的忠實的心，以及一個美麗的永生的生命！

然而，先生，你是不會死的，你並沒有死啊！

你流了血，你底血流在祖國的原野上，你流了血，你底血流在每個和平的人們的心上，你底靈魂，你底精神，會埋伏在一切愛護祖國的人們的心里！他們會因你的死，而益加堅決奮發，他們會踏着你底鮮麗的血跡而勇敢前進，他們更會向着你的未終的遺志而努力爭取到底！

你死了，可是你死的是軀殼，你的偉大的靈魂，你的犧牲的精神會永遠地種在每個祖國的兒女的心里，我們會永遠地沉着地踏着你底血跡前進，我們一齊吶喊：

『我們要為你復仇！』

安眠吧，偉大的勇士；你的死是不平凡的，在目前這個偉大的時代里，你的死是有重大價值的！每個愛護祖國的人們會堅決地在犧牲和滅亡里勇敢地站了起來，永遠地繼承你的遺志，向和平大道邁進！

『勇士，你是沒有死！』

（轉載七月一日國民新聞）

記着穆同志的遺言

史誣

穆時英同志死了，他死得其所，死得其時，正是求仁而得仁，我們在悲悼之外，惟有奮勉，努力，記着他的遺言：

在他的遺言中，我以為最近的，最合乎我們新聞界的，便是他們與周雨人先生所說的『中國報業改進問題』，將錄出來，請大家記着而且實行：

隨着國府答禮使節團在東京就擱了六天，在這六天中沒有一天不是東跑西走，忙着參觀和會談，其間曾一口氣參觀了七個報館和一個通訊社，幾乎每個人都感到無可形容的疲乏。直到抵箱根後，才算鬆了一口氣，獲得充分的休養時間。

箱根是日本的風景區，山色秀麗，晚上洗了一個溫泉浴，披襟當風，真可說不出的舒適作者和同團的穆時英兄躺在沙發上披覽由東京帶來的報紙，隨口東拉西扯，從日本的報紙談到中國的報紙，更談起中國報紙的改良問題，話說雖無系統而範圍並未越，特地摘錄下來，並不是算作正確的見解。本文是用對話式寫出，因為是事後追記，文字難免稍有出入，關於穆君的談話，文責當由作者自負。

穆：（抽着煙，手裏拿着當天的報紙）今天雖沒有重要新聞，而編排排排的形式依舊很勻稱而美觀。

周：日本報紙的編輯技巧，是令人着實滿意了。

穆：而中國報紙呢，大多數還是墨守舊法，天々老腔調，版面絕少變化。我現在所主持的報，就絕對運用編排技巧，內容固然要精彩，而形式更不能不講究。

周：這也許因為你是壯長的緣故，你可以隨意變化貴報的版面，編輯先生也會遵從你的意思去努力實現你的理想。中國有許多編輯先生，並不是不知道應該怎樣改革報紙的版面，而是缺少胆量，這原因是多數缺少學理的探討，所有的只有豐富的經驗，而這經驗又是從舊式的編輯先生那裏學習得來的，偶有新發現，也沒有打破經驗中學習得來舊的方法而一試新方法的毅力和決心。即使你有決心，對於自已所編的一版有一個具體的改良方策，也不見得會容易實現，因為總編輯和編輯主任是否贊同你的改良方策是個很大的問題，有是獲得同意，得以實現，單々你這一版的改良，却破壞了整個報紙的風格，弄得凌亂不堪。

穆：照你所說，要是總編輯能有改革的決心，便可以實現新的編輯方式了。殊不知其中也有困難，因為多數的新聞編輯並沒有受過訓練，單靠自已的經驗來工作，這經驗已造成了他牢不可破的習慣，所以上行未必能下效，而新方法要是實行，當然要比舊時的編輯方法麻煩得多，避輕就重，也許不是他們心裏願意幹的事，許多人的工作願望都是不求有功，但求無過。

周：其實要改革一種東西的形容總比改革內容要容易得多，只要在工作之餘多把自已編的報紙和旁的比較比較常常翻閱外國幾張進步的報紙，就會感覺到自已僅僅點點句子和套々標題的工作是淡而無味了。

穆：話是這麼說，但是要他們有這種『自覺』似乎還不大容易。日本的新聞記者對於他們的工作雖然繁重，而不感覺痛苦，反而感到濃厚的興趣，這一點是值得寶貴的。

周：我在東京參觀『讀賣新聞』的時候，對於他們的報紙在五年內銷路的激增，感到很大的驚奇，我曾問他們的招待者『讀賣』銷路激增的主要原因是什麼他回答說，原因是很多各方面協力合作有今日的成績，而在報紙上的特色，便是形式明朗化，文字大衆化，一張報紙到讀者之手，便可一目瞭然，而文字的簡明，使稍受教育者都會閱讀，關於這一點，固然日本教育的普及是幫助報紙的進展不少力量，而能够徹底做到大衆化，這一點也是我們應該效法的。

穆：這毛病就出在所謂『經驗』身上，一個新聞記者從他過去的經驗上所知道的是用這樣文字去寫新聞，是用這樣格式去寫新聞，因此我們在報紙上所見到的就是老是這麼一套文字，老是這麼一套格式，每天如此，每月如此，每年如此，試想還有什麼新鮮的花樣？

周：我以前說過一句笑話，叫『新聞記者三日通』，把各種新聞列成幾種格式，你只要熟讀幾種格式，等到新聞發生後，人物，事實，時間，地點等等逐一填入，就可以成為一篇在一般報紙上所常見的新聞。購買一冊，熟讀三日，再加溶滙貫通，舉一反三，包你可以大通特通，成為一個新聞記者。

穆：事雖滑稽，不無真理，也由此可見中國報紙上所謂的新聞，原來就是這樣的東西了。說實在話，中國報紙上濫用典故，新聞的咬文嚼字，着實使一般商店小店員們的讀者看得頭昏腦脹了，何況又是墨守舊法一仍不變呢。

周：我有一個理想，撇開電訊不變，單說本埠新聞，因為中國報館派員在國內外各處密佈新聞網的話，目前還談不到，本埠新聞發生地點離報館近在咫尺，着實可能加以改良，至少限度要做到把通訊社和各機關所發的新聞，僅作為參攷的資料，而每家報紙都有獨特的記載，不重要新聞不厭求詳，多重加插生動的照相。必能獲得讀者的愛好，可惜報館中採訪部一定要大加擴充，經費也要大加增厚了。

穆：採訪員和經費增加一層，倒可以不必顧慮，因為，有決心把報館作為一樁事業去辦理的人，決不會吝嗇這幾個錢，退一步說，即使這一點的願望也不能如願以償，那也可以從小處做起。譬如說，一個報館有三個採訪員，同時可以應付三件新聞的採訪，返館撰寫專稿的明天報上至少就有三條新聞較別家專門選用通訊社的新聞生色多了。甚至新聞太大，綫索太多，可以把三個採訪員，對同一新聞分三處採訪，把採訪所得，再集中一處，明天報上，雖說旁的新聞未見精彩，而這一件新聞却是美不勝收了。

周：我有一次做過一個大胆的嘗試，我曾把全版面的四分之三專載一件新聞，把和這新聞有關的照相都插在裏面，結束各方面的批評都很好。

周：新聞中間多插照相原是個好方法，有時甚至讀者可以不必讀新聞，一看照相和標題就可以明白內容了。可惜中國報館的印刷設備還不怎樣好，印出來的照相，有時竟一塌糊塗，莫明其妙。

穆：這一點，中國報館應該積極的加以改良。目前報紙編製已傾向於雜誌化和畫報化，這種傾向是讀者自然的要求，倘若報館不能滿足讀者的要求，無疑的將遭受到失敗。

周：中國的攝影記者的取材和技術遠趕不上我國的攝影記者。

穆：這又不能怪他們，他們的修養太差了。所持以為業的就不過是一點不合時代的舊經驗，此外還有什麼呢？

周：總之，中國報紙還期待好好地努力，以中國人的智能，決不會沒有成績的。時候太晚了，睡吧，再會！

穆：好，明天見！

安眠吧！

楊棣

憑你最後一滴血！
衝開了漫々長夜里的未完行程，如光芒的火炬之照耀，在後死者蹂躪的行列之前，給予他們一個更有力的強烈之鼓勵。
無畏行進，無畏的行進！

× × ×

沒有淚，也沒有飲泣！
祇有忿怒，祇有咆哮，祇有抱着繼續你未完行程的信念前進。
這偉大的信念，是永存於後死者群的人與人之間。
永遠記憶，永遠的記憶！

× × ×

今夜，你殷紅鮮血所灌溉的大地，是永遠不會荒蕪，是永遠有着後死者群在繼續你的壯志，無休的耕耘，無息的耕耘。
來朝的黎明：
大地將為你開遍了滿載笑聲的光榮花朵，向你致最熱忱的敬禮。

× × ×

靜靜地安眠吧！你。

編餘

焚稻

在這和平運動大業建設的過程中，穆時英同志是中了破壞者的子彈而跌倒了。但，這就能够阻止和平運動的進展嗎？不，跟穆同志一樣毅勇的戰士正多着，大家必然地會抱定『前仆後繼』的精神踏着血路衝向前去的。

而今，穆同志的呼吸是停止了，生命從此步進了另一個世界；可是，後來者仍然瞧得見穆同志，而言，行，舉，止，也永遠粘在大家的感覺上；他那偉大的精神是永生的啊。

這裡的特刊，雖然不能形容穆同志的一切，然而穆同志的死之光榮，却可在這幾篇短文中表現出來了。

哀哉穆同志，請安息吧，閉上你的眼，等着靜聽繼你而去奮鬪者的凱歌！

湘黔行

第六章

（七十七）

全諾

她正要繼續說下去，由外面進來了一個弁兵向車太々報告道：『太々！楊瞎子來了，他講是師長叫他來的。』

『叫他進來，』車太々向那弁兵吩咐。

『請進來，楊先生！』弁兵傳令似的高聲叫道。

接着那位楊先生進來了，我一眼望去，就知他是走江湖的算命的瞎子，年紀有五十多歲，衣裳十分襤褸，還拉了一根竹杖，揹了一隻『搭連』（裝他的生意上用具）頭上纏了一根些布帕子，腰間還排了一枝短々的旱煙袋，他進門就大聲問安的叫道：

『太々！你好麼！師長叫我來算命，前幾天沒有空，我到陳總司令公館去了，昨天易師長雷師長都叫我去，還有雲南貴州來的代表也算命的，因此就延到今天才來。』嘿嘿嘿，他以笑聲來終詞。

『師長不在公館，你等一會吧！快要回來了。』

『是是！』他點頭又拜揖說着，便坐下了，預準抽旱烟，順手取下『搭連』來放在桌上。

我此刻正要聽車太太談思南太太的事，被那算命的瞎子打斷了話頭，倒有些討厭他，因此也不聲張，聽憑車太太同他交談。

但是車太太又看着笑道：『秘書長算算命吧？看什麼時候討新太太。』

我正要回答而未開口 楊瞎子先笑逐顏開的答道：『很好！秘書長的貴造可以報出來給鄙人研究研究。』

愛與死

武者小路實篤作　荻崖譯

以後一有要求，立刻翻給她們看，這樣就慢々地巧妙起來了，從前的那一天，雖是給母親很罵了一下子，可是有哥々幫着我，母親終於說了一句沒有法子的女兒而原諒了，我才安下心來的』

夏子了這樣地說着笑了。

野野村底家，比我所想着還要近。

（七）

這以後，我去看戲的時候，夏子和她底哥哥，以及其他的二三個朋友也一起來看了，雖是照着舊的快樂地談說着，却好像很是遙遠。

自已雖想對她無關心地看着吧，但却做不到無關心的了。不知道在什麼時候起，我好像對夏子底事情常常的要想起來了。然而既不是自已底許婚者，單不過是自已這方面有些關心，在夏子方面一點也沒有什麼意思是確鑿的，況且我是有着不會被女人歡喜的自信，所以沒有特別地注意過，也沒有要去接近夏子的思想。

而且，自已也還沒有結了婚，養活一家的自信。自已是在過着工作本位的生活。雖然在內心有想要寫一些夏子不能不佩服的作品底野心，但這也不過僅是一種征服慾而已。

年青時候的自已，可以說征服慾比任何都來得强，有着什麼不平，或是不快，就想要以自已底工作去征服它。我想，做好的工作，這一點對自已是允許了的。可是，實際上這是最困難的工作了，在年青的時候，那種事情是不會想到的。（7）

淋病

欲求撲滅淋病　惟有服用優龍

劃期的新劑之出現

與梅毒之六零六並駕齊驅之本劑出現，乃今日淋病治療界之劃期的存在。有强烈殺菌力，經過數日之內服，即能完全治愈，致受一般治療界之絕讚。

淋病非不治之疾，恐係不求醫療所致也。治愈率為百分之九十八。

衛擊療法……每日三次，每次二粒，以服用三日為一衛擊，停止八日以後則須實行第二衛擊，服量如前，

包裝　丸藥二十粒包，一百粒包　藥粉十公分裝　二十五公分裝

特約店　重松大藥房

大藥房，均有代售

YURON

化學療法作用

一，因淋菌之疾患
對於由淋菌之感染有顯著效果者，係優龍之特性，實非伯拉亞米諾賓芝奧爾斯爾烘亞米特所能及，可謂淋病患者之一大福音，本劑一經公諸於世，淋病治驗報告相繼發表，故本劑始被認為衆所期待之淋病特效藥也。

二，由於葡萄狀理菌之疾患
對於葡萄狀球菌之疾患，優龍之效力顯著，遠非伯拉亞米諾賓芝奧爾斯烘亞米特所能仰望。

三，連鎖狀球菌性疾患
本劑卓越之奏效，不劣於伯拉亞米諾賓芝奧爾斯爾烘亞米特。故葡萄狀與連鎖狀球菌之混合感染，或不明瞭屬於任何一方時，服用本劑，較為得策。

四，其他種種細菌性疾患
由於衆多不知倦怠之學者之不絕研究，本劑對於肺炎菌其他種種細菌性疾患之作用，漸次明瞭，故本劑之應用範圍亦逐步擴大矣。

優龍

各地通訊

錫米價漲至五十元 奸商仍偷運出境
京市長電托代辦白米 縣署已覆電表示拒絕

△無錫通訊　錫邑米價，已由四十元，而步漲至五十元，本現在存米，僅敷全邑二個月民食，而奸商復處心積慮企圖偷運出境，祗知自私，罔顧大衆生計，前日京市長曾電本縣知事代辦白米二萬担，運京接濟，業已由縣方覆電拒絕，京方所傳錫縣長派員至京接洽，已代爲購辦云云，並非事實，赴京接洽者，係米業中之李仲臣洽代辦，自動前往，現此事已引起全縣人民之關切，並嚴密監視不肖奸商之自私舉動。

南通合作社 辦理社員平糶
米糧來源已告斷絕

△南通通訊　米糧市價激漲不已，上米已出五十元大關，不但升斗小民無法生活，即薪給階級，亦感難於維持，中國合作社，南通支社，日前運到白米百餘石，平價售與社員，奈數量太少　現雖再度派員向江南採辦，但各產區禁運出口，各糧行又極力吸收豆麥，民食前途，殊堪憂慮。

崇明區
便利貨運 創運銷合作社

△崇明通訊　崇明運銷合作社，業於日前在城內北街蛋業公會內召開創立大會，到有各社員等三十餘人，主席陶稚菊，報告該社籌備經過情形，並經籌專員出席發表，此次合作社之所以必須創設，及與上海中央市場之連繫關係，無非期望崇明各項土產達到暢銷捷運，利益平均之期望而予崇民莫大之便惠云，最後公議合作社方與中央市場之聯絡辦法，及各社員認股問題，並聞該社將於七月十六日，舉行正式成立大會，然後開始其業務上之進行云

△崇明通訊　區署教育科，對於邑境所屬各區立學校，每屆學期始末，必舉行校長會議，各校得趁此機會，將校內所有一學期之經過情形，隨時提出報告，俾便相互研究，而資改進，現在二十八年度第二學期業已終了，各校早已給放暑假，教科特令知邑境各校長於四日下午一時，在區署會議室，召開全邑校長會議，關於廿九年度教育進行方針，及各項要案，將有所商討云云

蘇省會警察局 新舊局長交替

△中央社蘇州通訊　蘇省會警察局新局長劉雲舫，本日上午九時，蒞局接印視事，與前局長董友賢，先後演說，勉勵部屬，省府方面派秘書龐獨笑，代表高主席致訓。

沂水縣新民會 開愛護村長會議

△沂水通訊　本縣恢復迄今瞬將一年期間經劉知事友邦各位長官竭力整頓政治，逐入軌道，治安亦次第恢復地面蕭條景象漸次步入佳境，惟各鄉村附近公路多有不完整之處，對交通軍事殊感不便，當此新中央國民政府還都南京，一切急待復興，對道路之補修，農村之建設，尤爲當前要務，刻不容緩，茲于前十日特召集各愛護村長假縣公署會議室召開第六次愛護村長會議，計到友軍渡邊部隊長，新民會櫻田次長（蛹江代）及各愛護村長等百餘人，於午後一時舉行開會如儀後，首由櫻田次長（蛹江代）報告開會之意義，繼由部隊長訓詞後由劉知事兼代新民會長職訓示對于失業之救濟法幣之禁止青年之訓練等，以簡易之白話反復解釋，各村長懇摯誠服莫不贊佩感歎，講畢後由櫻田次長（蛹江代）散發各愛護村長香煙宣傳照片等物以資獎勵，最後仍由櫻田次長（蛹江代）致閉會詞，午後三時散會，于歡騰榮躍中各村長紛々而散云。

京市花絮

△中央社京訊　江西旅京同鄉會，自上月卅日，假警官學校召開改組大會，推定國民政府文官長徐蘇中，考試院副院長江亢虎爲名譽理監事長，鄧祖禹，蕭敷詳等爲理監事後，茲爲積極推進會務，特定七日下午四時，仍假三元巷警官學校第二校舍舉行第一次理監事聯席會議，並歡迎徐蘇中江亢虎二氏蒞臨指導，以資商討一切。

△中央社　京市油漆業工會以該業工人推高桂生等廿四人代表全體工人聯名請求增加工資及米貼日前特召集各代表在建康路本會々議室舉開勞資聯席會議計出席二十五人等，增加工資及米貼問題，双方詳爲研討當經圓滿決議條件三項（一）工資每工一元（二）伙食費每日一元侯米糧回穀仍復原（三）上項條件自民國二十九年七月八日起實行。

△中央社京訊　國府還都後，和平運動已奠定初步之基礎，調整中日兩國新關係，重建東亞新秩序，已成爲中日兩國愛好和平民衆共同之願望，國府當局經愼重商議後，已決定於五日起，在首都開始此項交涉，其關係中日兩國東亞前途至爲重大，七月四日下午四時，國民政府行政院　宣傳部正式發　表如下：

『中日兩國決定本月五日起開始締結條約之交涉，以調整中日兩國之新關係。』

△中央社訊　內政部衛生司，中央醫院，市教育局，衛生局，暨市立民教館五機關合辦之首都嬰兒健康比賽，業於四日下午二時起，假民教館開始舉行比賽，比賽計分三日，第一日自第一號至一百號，第二日自第百〇一號至二百號，第三日自二百號至三百五十號，由衛生局派醫士朱壽江，中央醫院派醫士徐希堯，及護士多人，擔任各項檢查工作，檢查計分體格檢查，及智力測驗等四項　以計分方式評定優劣第一日參加之一百名，檢查工作直至七時餘始告完畢，五六兩日下午仍繼續從事檢查，主辦當局，並定六日下午五時仍假民教館舉行評判會議，以衡定次序，其優勝者八名，定七日下午當衆給獎，又該籌備委員會當局，爲促進京市嬰兒健康起見，特以該會名義，發表告市民書。

△中央社京訊　潛身上海租界之反動份子造謠惑衆，破壞和運從事政治暗殺工作種種危害國家貽禍人民之罪惡不勝枚舉國民政府爰於七月一日下令通緝決心剷除醜類茲悉自通緝令發表後經當地軍警機關協力，搜捕結果已有反動份子馬元放崔步武牧民三名，落網其餘尙未就逮者頓然銷聲匿跡紛謀逃匿但處軍警機關嚴密搜索下不久定可全部被捕而滬工部局某高級職員竟然公開發表談話聲稱將保護反動份子之安全實屬藐視中國主權荒謬絕倫除應予嚴厲之糾正外益使吾人感收回租界更爲不容稍緩之舉。

蚌埠雜糧價格 較前增漲數倍

△蚌埠通訊　蚌市食糧市況連日飛漲，不已，現雜糧市價小麥達五十三元，黃豆六十九元，莞豆四十二元五角，菜子四十三元，已上漲數倍。

杭州
宣傳會特派員 演講交通安全

△杭州通訊　杭市舉行交通宣傳週軍政警當局一律出動在街頭指揮車輛行人故近日街頭車輛肇禍之事已不復聞見並爲普編宣傳使民衆瞭解交通安全特商由市宣傳會派員分赴各區作街頭流動演講。

海寧
合作事業發達 分社次第成立

△海寧通訊　海寧縣合作社支社成立後，即開始組織各區分社，除斜橋於上月二十四日成立外，長安分社於本月一日成立，海寧城區分社，於二日成立，長安理事會委員長爲王晉笙，分社長蔣講如，營業部伍中全，總務部全晉榮，調査部姚雨亭，海寧區理事會委員長章正揚，兼營業分社長王伯華，總務部陳紀良，調査部管正奎，即日開始辦公，表花亦正在組織，聞周王廟亦將相當認識，前途蓬勃氣象，方興未艾云。

奉賢區
區署通令各校 統一行政系統

△奉賢通訊　本區各學校自事變後所有前頒之各校鈐記，大部已遺失不齊，現區公署爲整飭起見，照以前規定式樣大小，重新刊發，日昨已令各校到署具領，又區公署令本區各學校云：『査此次戰事發生後，本區以地方情勢特殊，故於去年規復學校時，各校々長及教職員，統由前縣自治會或區公署名義聘任之，原屬變通辦理，一時權宜之計，茲査全區情況，漸已導入常軌對於學校行政，自宜照舊辦理。應自二十九年度第一學期起所有各小學校長概由本區公署遴選任用之，教職員統歸各學校々長量才聘請，藉明系統，而符法規』云云。

安慶
最近人口統計

△安慶通訊　安慶六月中旬之人口統計，經警局調査如下，東區一六八八戶，九四九六人，南區一七四九戶，七六二二人，西區四三三八戶，二〇〇二九人，北區三五一七戶，一五〇六〇人，大渡口區九二四五戶，三二五七七人，總計二萬零八千三十七戶，八萬四千七百八十人，較之上旬總數計增八戶，二十四人。

蚌埠
「防疫注射民衆 已達五萬餘人

△蚌埠通訊　蚌埠臨時防疫委員會，自開始分班注射以來，民衆注射者甚衆，一週來注射者已達五一七四〇人。

蘇州
府設一室二科 科長人選決定

△蘇州通訊　蘇省府自高主席等正式視事後，開始實行改組，設一室兩科，秘書室下設五股，分掌會計庶務等事項，一二兩科各分設二股，分掌民財教建警政司法等事項，秘書科長人選，已全部發表，至於各科科員辦事員等，除一部分已於昨日決定外，其他人員，將於今明兩日內決定。

地方法院 整飭法紀

△崇明通訊　崇明地方法院檢察處，爲恐吏胥需索，特於日昨佈告，略謂，『司法長警餉項，均有按月規定，即遇有公事出傳犯人，亦按路程之遠近，由檢察處酌給路費，不得向當事人需索分文，如有發現，藉端敲詐，准許人民檢舉告發，如有挾嫌誣告，一經査出，當受反坐。』

國民政府令二十九年七月三日
茲修正內政部組織法公布之此令
代理主席　汪兆銘
立法院々長　陳公博

漢口
設民衆事務所 對民服務事業

△漢口通訊　漢市社會局，爲適應市民需要與便利起見，決定設置本市民衆事務所辦理一切直接對市民服務事宜，關於職業介紹事項，難民遣送事項，婚喪答復民衆詢問事項，及社會關係印刷品發行，及其他一切等々，其組織規程經提請第七次市政會議決，議通過，該所將於最短期內，即可實現。

丹陽
修葺孔廟

△丹陽通訊　本縣孔廟，事變後因無人管理，致西廊邊平房倒圮，大門口之房屋，亦有毀壞縣府有鑒及此，爲保存聖廟，特於昨日派員前往查勘，並飭匠修葺，以復舊觀。

鎮江
民教館推進 社教事業

△鎮江通訊　本縣民衆教育館對於推進社會教育素着成績，茲探誌館該近況如左

撲滅蒼蠅

蒼蠅爲夏令之害蟲，盡人皆知，苟不予以撲滅，則傳染疾病，爲害堪虞，民教館有鑒於斯，受舉辦撲滅蒼蠅運動，並擬散發蠅拍，撤洒石灰，務期蒼蠅絕跡，藉保人民健康，茲聞該館滅蠅運動，約於本月十一日起施行

辦施教區

鎮邑幅員遼濶，民教館僻居城內，殊不足饜城外民衆之需要，鎮江城內爲全市菁華所在，居民尤夥，該館擬積極籌設城西施教區，地點設伯先公園內，房屋正在交涉中，聞該施教區可於短期內成立云

民衆茶園

時値夏令，設立茶園，尤爲必要之舉，本埠茶樓雖多，類多設備簡陋，有碍衛生，欲求盡善盡美，書報完備，並有娛樂等器具之茶社，則寥若晨星，不可多得，民教館爲積極推進社教起見，特創設民衆茶園一所園址設賣塔路，園內設有書報及象棋圍棋等娛樂品，酌收茶資，以示限制，現正積極籌備中。

崑山
當局處罰 奸刁米商

△崑山通訊　本邑爲維持民食，自上月二十一日起，分六處公賣倉米，詎有第四公賣處向公源協駁來之米粗糲不堪，民衆嘖有煩言，當局得悉該行任意換調食米，殊屬非是，除將糶餘之米由該行重碾白米公糶外，並處罰金二百元，以敬效尤。

丹麥貨輪 明日抵滬

丹麥貨船，『非洲號』在丹麥未向德國投降前，曾由丹京哥本哈根駛來上海，中途在新加坡附近之哥倫布地方，爲英國當局扣留，迄今歷時兩月於茲『聞刻下該輪已與英國海軍當局取得諒解，已改懸英國旗，駛離該處，記者向輪公司探悉，該輪將於明日七時駛抵吳淞口，然後停泊羅斯福碼頭云。

滬甬貨運 益見頻繁

前星期太古怡和各輪，以海防貨物，末予起卸，仍原輪分別載回，聞所有客商，決轉裝滬甬輪運往寧波轉赴內地，故日來滬甬貨運頻繁，此後貨物，將益見激增也。

大上海廣播電台 播音節目

XOJB

七月八日（星期一）（周率九〇〇）（上海夏期時間）
上午一〇、〇〇 家庭節目（家庭問答）
一一、三〇 教養節目（稱好就做）
一一、五九 報時（北京語）
下午一二、〇〇 唱片（急泳調提琴獨奏許已將）
一、〇〇 報告新聞（英語）
一、三〇 唱片（大鼓）
二、〇〇 報告新聞（北京語）
二、三〇 唱片（中國音樂）
三、〇〇 報告新聞（廣東語）
三、三〇 經濟新聞（上海語）
四、〇〇 休息
六、〇〇 兒童節目（兒童新聞 世界說明史，歌唱歌）
六、三〇 唱片（鋼琴音樂）
七、〇〇 教授日語
七、三〇 報告新聞（上海語）
八、〇〇 趣味演講（關於說書）
八、三〇 休息
八、四五 報告新聞（英語）
九、〇〇 遊藝（滑稽）
九、三〇 唱片（京音大鼓）
一〇、〇〇 報告新聞（北京語）
一〇、一五 遊藝（西樂『室內樂』）
一〇、五〇 時事講述（北京語）
一一、〇五 豫告節目（北京語）

南京廣播電台 播音節目

七月八日（星期一）（周率　六六〇）南京時間
上午一一、三〇 家庭節目（家庭美容常識之一）
一一、五九 報時（北京語日本語）
下午一二、〇〇 故事（水滸傳－吳軍師智賺樂山張邦昌）
一二、三〇 西洋音樂（ヴァイオリンソロ『ヴァイオリン協奏曲ホ短調』メンデルスゾーン作曲他）
一、〇〇 報告新聞（北京語）
一、一〇 唱片（京劇）
一、五〇 豫告節目（北京語日本語）
二、〇〇 唱片（中國音樂歌唱）
二、三〇 經濟新聞（上海語）轉播大上海
三、〇〇 休息
五、〇〇 兒童節目（[illegible]『第二對一討論書的工作計劃』兒童故事『苦兒努力記』六年級課業復習『國語第四冊』劉潮、李登豐）
五、三〇 日語講座（日語講座第二輯及日語講座播音教程）黃鶴村
六、〇〇 報告新聞（北京語）
六、三〇 皇軍將兵之時間
一、戰況ニュース、祖國便り
二、七と兵隊の夕歌謠曲『土と兵隊』『東海林太郎物語』『土と兵隊』谷大朗歌謠曲『逞しき進軍』東海林太郎
七、〇〇 時報（日本語）
七、〇〇 唱片（中國音樂田家樂子）
七、一五 報告新聞（北京語）
七、三〇 在留邦人之時間
一、ニュース
二、大陸風歌曲『上海スーベニール』『長城夜曲』『蒙古の旅』『黃河を越えて』『漢口だより』『西湖の月』
八、〇〇 唱片（中國音樂歌唱）
八、三〇 唱片（京音大鼓）
九、〇〇 報告新聞（北京語）轉播大上海
九、二五 遊藝（洋樂『室內樂』）轉播大上海
九、五〇 時事講述（北京語）轉播大上海
一〇、〇五 豫告節目（北京語）

杭州廣播電台 播音節目

七月八日（星期一）（周率九九〇）（夏季上海時間）
上午一一、〇〇 唱片（歌曲）
一一、三〇 演講（浙江省會警察局行政科長錢宋欽氏）
一一、五九 報時（北京語）
下午一二、〇〇 故事（劉志龍成都告將）
一二、三〇 唱片（西樂）轉播大上海
一、〇〇 報告新聞（英語）轉播大上海
一、三〇 唱片（杭州戲）
二、〇〇 報告新聞（北京語）轉播大上海
二、三〇 唱片（中國音樂）轉播大上海
三、〇〇 唱片（評劇）及豫告節目（杭州語）
三、三〇 經濟新聞（上海語）轉播大上海
四、〇〇 休息
六、〇〇 少年節目（音樂故事『緊急動員』）（及唱片『西樂』）
六、三〇 日語講座（杭州語）講師蒂仲玥女士教科書『日語會話自通』
——皇軍將兵之時間——
七、〇〇 ニュース
七、一五 特別演講（杭州憲兵分隊長堀野文顏氏）
七、三〇 日本音樂（浪曲歌謠）
八、〇〇 遊藝（京劇『大登殿』『討漁稅』北京京劇團演員花秀蓉等）
八、四〇 唱片（歌曲）
八、五〇 報告新聞（杭州語）
九、〇〇 遊藝（滑稽，京音大鼓）轉播大上海
一〇、〇〇 報告新聞（北京語）轉播大上海
一〇、二五 遊藝（西樂）轉播大上海
一〇、五〇 時事講述（北京語）轉播大上海

日語講座 (721)

日語混合新讀本

第七課　第五節

甲、中文日譯

東西優良的價格高　品ノヨイノハ値段ガ高イ

讀報紙的是誰？　新聞ヲ讀ム人ハ誰デスカ

昨天和你商量的事怎麼樣？　昨日私ガ貴方ニ相談シタ事ハ如何デスカ

凡文中的主語帶有修飾語或修飾句的，稱爲主部，其他如述語，客語，補語帶有修飾語句的，稱爲述部，客部，補部。今天先來講主部。記得以前所講述過的主語，僅是一個單語，像『鳥ガ鳴ク』的主語『鳥』僅是個單語，但如果在主語之上，加上修飾語或修飾句，像第一句的『品ノヨイ』的形容修飾句，形修『ノ』字，就形成了一個主部，又如第二句的『新聞ヲ讀ム』形修『人』第三句的『昨日私ガ貴方ニ相談シタ』形修『事』都是，在修飾句中，可以由各種成份構成，現在把上述例句分析如下：『品ノ』爲小主語，『ヨイ』爲小述語，合而爲形容句，下接主語『ノ』，就形成『主部』。第二的『新聞ヲ』爲小客語，『讀ム』爲小述語，兩者合而爲形容語，下接主語『人』，形成主部。第三句的『昨日』爲副詞，『私ガ』爲小主語，『貴方ニ』爲小補語，『相談シタ』爲小述語，四者合而爲形修句，下接主語『事』就形成主部了。

大上海廣播電台 日本語講座教程 (61)

（本晚六時至六時三十分播音）

（十）建築

廊下　門　部屋ノ入口
非常口　門ノ閾　物干臺　庭
奧ノ庭　庭ノ河　池中ノ亭　二階
三階

日用語簡易問答（中）

（七五）貴下ハ、二等車ニ、オ乗リニナリマスカ、三等車デスカ
（七五）你是坐二等車是三等車

僕ハ、三等車ニ、乘リマス　我坐三等車

此鞄ハ、貴下自分デ、オ持チニナリマスカ、又ハ、停車場ニオ預ケニナリマスカ
這個皮包，是你自己帶呀，還是交給火車站呢

此ハ，皆，手廻リノ物デス，私自分デ，持ッテ參リマス
這都是手使的東西，我得自己帶着

砒素驅黴劑之權威

新阿兒佐梅諾爾

NEOARSAMINOL

SANKYO 三共

本品準據日本藥局方 Neo-Arsenobenzolum 化學的製劑，在日本此種製劑之中持有始祖之名譽也。自本劑問世以來，已博實驗諸家讚譽爲効力最佳之良葯，新阿兒佐梅諾爾其品質合於國際標準以外即日本藥局方試驗尤以効力試驗特有超越性能，眞可稱之爲効力第一而無愧焉。

東京市日本橋室町　三共株式會社
駐在所・天津常盤街・上海寬山路
奉天市琴平町一〇　滿洲三共株式會社
出張所・大連市台山町四〇

牙科博士推選靈品

雙美人牙膏

各地百貨公司 洋廣貨店均售

雙美人牌化粧品總發行
株式會社 大阪中山太陽堂
分行
上海・天津・青島・大連
奉天・南京・漢口

海

各國貨物運送 一切報關事務 送貨汽車海上搬運

海陸公司

上海密勒路七九、八八一三號閔行路
電話 四三〇六四 三八九九

確實迅速

輸入貨物 通關運送

樋口通關所

上海百老匯路第一八二弄(百祿坊)四五，四七，四九號
電話 四〇二六三號 四三四七四號 四三八〇〇號

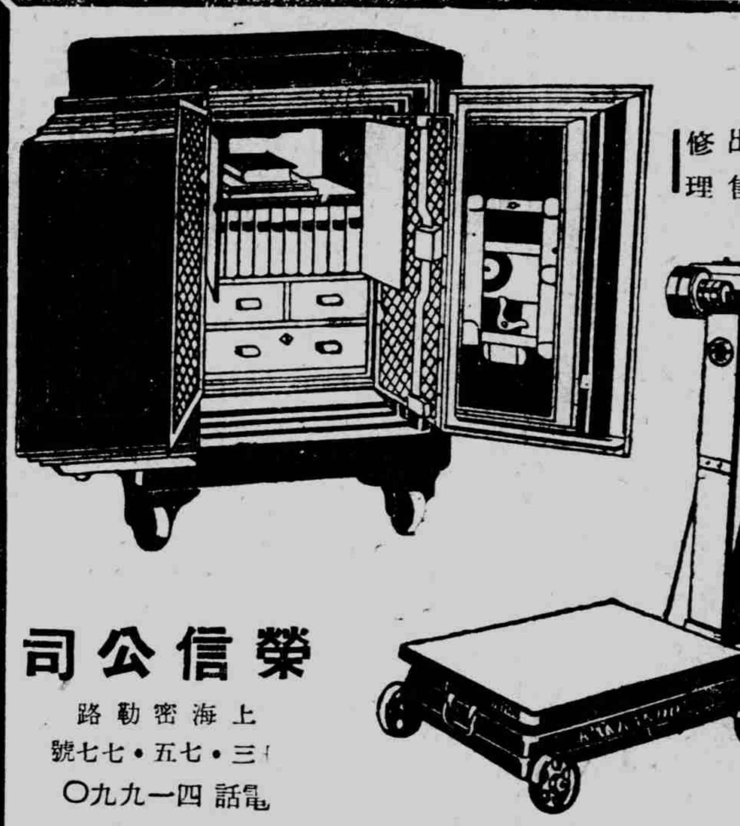

磅秤 銀箱 出售 修理

富士牌 複寫版 上海漢口總代理店

榮信公司

上海密勒路三七·五七·七七號 電話四一九九〇

靜安劇場

每天日夜開演 新時間 三時半 五時 八時 九時半

靜安劇團 美麗歌舞班 兩班合演

◎今天新節目◎ 頭本 西遊記

座價一律五角

地址 靜安寺路雲飛車行 朝西靜安典當對面 電話二三八四二

靶子路北江西路底

金光大戲院

(時間) 二時 四時 七時 九時 (價目) 二角 三角

韓蘭根 劉繼群 殷秀岑 搗蛋鬼 三劍客 吃豆腐

明天映(木蘭從軍)

金光劇場

越劇鐵軍女子文戲

(時間) 一時半 七時半 (價目) 二角 三角 四角

少 張鵬 張艷秋 徐天紅

(日戲) 頭本 双珠鳳 (夜戲) 四本 紅鬟劍俠

南市中華大戲院

老西門方浜路共和大戲院原址

新華驚險荒山野獸鉅片 中華電影公司發行

主演 彭飛 黎灼灼 王乃東 白茵

監製 張善琨

中國泰山歷險記

七日起連映五天

海外奇遇荒山情侶 虎營狼陣白日噬人

開映時間 二時 四時半 八時 星期日加一場六時

南市電話七三五七號

價目 樓上三角 軍警二角 幼童一角 樓下二角 軍警幼童一角

滬西曹家渡五角場 中華大戲院

今天起獻映 古裝悲壯歷史巨片

王元龍 路明 榮徵 鄭重 嚴化 文逸民 主演

刺秦王

斷頭保河山 爲國刺秦王

開映時間 二時 四時半 八時半 星期日加一場上午十時半 照夏令時間

票價 日場 樓上一律三角 幼童二角 樓下一律二角 幼童一角 夜場 樓上一律四角 幼童二角 樓下一律三角 幼童一角

金大樓牌

價錢芬芳 煙絲金黃 價兼物美 衆人愛好

東亞煙公司出品

"VOICE OF NEW CHINA"

請閱 中英合璧 內容簇新

中華新聲半月刊

如蒙訂閱或登載廣告請投函本埠郵政信箱一五二二號接洽無任歡迎

回力球

每晚七時起賽

星期六下午二時·八時 星期日下午二時

推雷比亞牌無線電收音機

長波短波 各種收音機 擴大機 各種零件

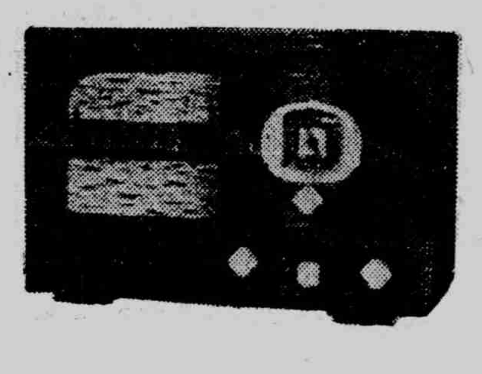

山中電機株式會社經理店

泰華無線電公司

北四川路二三六六、三六八號 電話四六六四一號

分類廣告

凡登分類廣告者請打電話(五二二六〇)(本館)(一九一〇七)(南京路分館)

三行欄三次 三元 五行欄三次 四元五角 十行欄三次 七元五角 (凡欲署名定時披載者每次增加五角)

招請日語通譯員啓事 茲需要精通日語十名待遇月薪百元凡自問會話流利翻譯通順願意擔任者可於每日上午駕臨北四川路(虬江路口)永豐坊十六號面試

脚踏車行召盤 茲有脚踏車行因主人無意營業願將全部脚踏車另件及用具廉價出盤合意者請駕東熙華德路六二一號曹君接洽

萬國魔術會 創辦三十餘年教授各國驚奇魔術並設工廠監製精美魔幻道具機關奧妙變化神奇有志者隨時可來會研習特設速成學院保證於三月間成功所用道具隨即奉贈 會址蘇州蕭家巷六一號 會長吳恩湛啓

招請熟手女工 本廠茲欲招請熟手編織毛絨手套女工二百名須對於上項編織有相當經驗者合格每副手套工資約四角起一元止願就者於每日請至虹口近勝路四九三號內接洽老板同老板娘接洽可也 上海維也納織造廠

遺失聲明 茲於六月廿二日在途被竊蘇浙皖稅務總局江蘇通海區分局第三十四號證章一枚除呈請補發外特再登報聲明作廢 張嗣顯啓

遺失聲明 茲遺失七月四日蘇浙皖稅務總局江蘇省印花煙酒稅處汽字第〇四七一五號稅單一紙標明星牌汽水三百二十箱運往蕪湖向稅務局申請補發外特再登報聲明 三經洋行啓

遺失聲明 茲因六月三日在中山路遺失蘇浙皖稅務總局上海査驗所二十八年第一七七號證章一枚特此登報聲明作廢 張振東啓

聲明 爲兒媳張馬蘭英今年二十歲山東濟寧人於七月一日捲取物件工資等件潛逃無踪除分向警局捕房各方面呈請備案在緝外爲再登報聲明如有査獲其人送交勞勃生路梅芳里七號時當有相當酬謝決不食言特此登報聲明 聲明人張克武啓

遺失聲明 茲遺失上海特別市政府第五五號圓形證章一枚除呈報外特此登報聲明作廢 丁挹淸

遺失聲明 茲遺失上海牲畜市場鮮猪部雇員出入證二一七號入擺證一〇六號各一張除補得新證外特此登報作廢 28組雇員金根寶

遺失聲明 本部遺失二二八證章一枚情報員劉炳生符號一紙又二二一六二一七五月念二日至六月念三日止上海警備司令部所發之通行許可證二紙以上各件除向各該主管機關聲明遺失作廢外特再登報聲明 和平救國軍總司令部啓

三通出版之……

中日會話集

第八版 北京語 日本語 上海語 三音版 日方合用

內容 大加增進 三八〇頁 實價金壹圓五十錢

第九版 註音双解 日語版 現已出版

內容 日語部分、完全相同 華人合用、經濟實惠 價目 僅售銀幣壹元二角

七版以前舊版存書，仍售原價，售完爲止

上海北京路河南路西首景雲大樓三百十三號 求進書局 電話九五一七〇號

各工業寶廠均鑒

敝公司經售各種工業原料藥品 等開列於後 鱗土鉛粉，軟硬錳粉，大小鉛堝，礦質顏料，木節粘土，蛙目粘土，紅丹，黃丹，白砒，純鹼，紅礬，鋅養粉，鋅綠粉，樟腦，煤精，粗細金剛砂，硅砂，玻璃砂，琺瑯，玻璃，磁器，一切工業原料藥品花色繁多不及盡載，兼代售高等火磚及火泥坩堝，如蒙惠顧，竭誠克己

日本坩堝總經理

CRUCIBLE

上海虹口湯恩路十七號(沈家灣救火會後面)

有限公司 福祥公司 電話 四二七一二號 四六一一六號

金星洋行

玻璃、琺瑯、陶磁器、原料及藥品、金剛砂、鋁粉、鉛粉、紅丹、各種工業藥品、洋式厨房器具、玻璃料器、陶磁器、保險玻璃

上海北四川路八七一號 電話 四〇二四〇 四〇九〇〇 支店 漢口，南京，蘇州

双葉屋貿易公司

本公司銷售食品、工業藥品以及承製一切官署、學校服裝 如蒙惠顧、竭誠歡迎。

吳淞路三五六號 電話四六四六〇

公利公司

汽車，五金，生鐵，銑鐵，焦煤，均有出售

上海北海寧路六九弄一號二號四號 電話 四〇五九三號 四一〇八八號

藥！

本店網羅一切日本著名新藥，不但售價低廉，而且招待慇懃，迅速爲大衆謀解除疾病痛苦並增進健康，區區微意，幸垂察焉。

專治下痢腹痛之特效藥

兼售光亮耐久之瑪達電泡！

上海北四川路二七〇(憲兵隊前) 新高藥房 藥劑師 森田要藏 電話四一〇六八號

介紹著名醫院

同仁會上海醫院

總院 上海靶子路三六號四十一號 電話四〇〇九〇號 內科，外科，小兒科 產婦科，耳鼻科 眼科，皮膚泌尿器科 X光科，齒科

分院 八字橋 (傳染病科)

分院 南市 (內科，外科)

上海厚生醫藥塾診療部

各科診療 部長 醫學博士 河原治作

公平路五三九號 電話 五〇八二五號 五一三一九號

虹口醫院

胃腸病科 內科一般、小兒科 產科、婦人科 姙娠相談 內臟外科 外科一般 性病科

醫學博士 鐮形和夫 古川盛雄

愛克斯光線科、物療科 隨時可以住院

院長 今宗三郎

北四川路海寧路角虹口大廈二樓 電話四〇八五八號

福民醫院

主治各科 內科，外科，小兒科 耳鼻咽喉科，產婦科 眼科，齒科 愛克司光科

各科均由專門醫師担任

院址 總院·上海北四川路一四二號 電話四六三一三一七號 分院·大西路美麗園十一號 電話二二一四〇號 分院診察時間每日下午二時至五時星期日停診

篠崎醫院

主治各科 第一內科、婦人科、耳鼻咽喉科 小兒科、內科、外科、皮膚科、牙科、愛克斯光太陽燈診斷科

各科均由專門醫師擔任

文路三〇〇號 電話 四〇七四五號 四〇七七號

鈴木醫院

主治各科 內科、小兒科、皮膚科 泌尿器科、性病科 外科、愛克司光科

各科均由專門醫師擔任

總院 上海密勒路一一四弄五號 電話四二九六一號

信原醫院

內科專門 呼吸器病科 預防醫學相談

醫學博士 信原南人

崑山路二五三號 電話四二一八九

眼科專門 柴田醫院

總院 上海北四川路一四一號C 電話四三八六三 醫學博士 飯塚慶二 上午九時至十一時 下午二時至四時 日曜午後休診

分院 上海四川路福州路八九號中興銀行二樓一〇三號房間 電話一七〇六一 院長 柴田六次 應診

晴明眼科醫院

總院 北四川路阿瑞里一九號 電話四五七六六號

分院 南京路哈同大樓一二號 電話一七八五四號

診察時間(午前十時—十二時)

愛齒牙科醫院

本院不但有近代設備物理療法X光線科，而且設置諮詢室，如蒙光顧，無任歡迎。

上海九江路三井銀行大廈一樓一一三號 電話一四二七三號 第二醫院在禮查飯店內 電話四六一一三號

北四川路 上海醫院

敝院新築設備完善病房卅間適合療養，診治用最新科學療治新式療器 民國七年創立，創立人係前代故日本醫學博士廖煥章 X光線科透視五元拍照十五元筋骨臟腑明如指掌治療五元皮膚病內外科難病奏效如神。有完備割症

住院室完備 外科、花柳病科 泌尿器科 皮膚科、X光科

北四川路老靶子路安寧里(鐵門傍) 電話(〇二)三二三八 三二三七

院長 山本尚文

外科中和專家醫院

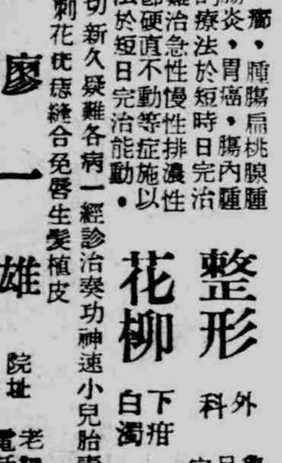

外科 骨科 皮膚病

整形外科 龜背，脊病，跛足，兔唇以特技完治

花柳 下疳 橫痃 白濁 梅毒 特殊治法短期根治

難治下腿潰瘍，瘰癧，扁桃腺腫耳病乳岩，盲腸炎，胃癌，腸內腫瘍痔施以科學的療法於短時日完治

外傷骨折脫臼難治急性慢性排濃性骨症關節病關節硬直不動等症施以最新科學的療法於短日完治能動。

專治皮膚上一切新久疑難各病一經診治奏功神速小兒胎毒潰爛尤著神効

美容業除雀斑刺花痣縫合兔唇生髮植皮

院長 日本醫學博士 廖一雄 院址 老靶子路二九三號 電話四二六七七號

免費——對于慢性難治下腿潰瘍之患者自六月起至十二月底爲止免費應診·並免費醫治·如在本埠自遠方來到院求治者另給車資·

東亞黎明可立而待

昨爲七七三週年 正午默禱一分鐘

中日國民均感更密提携

昨爲中國事變三週年，爲感謝哀悼東亞新秩序建設犧牲者的護國英靈及對日軍將士之勞苦深表敬意起見，全國民衆於正午舉行一分鐘之默禱，同時中日兩國國民在此世界形勢劇變爲認識東亞地位以共同責任樹立東亞永久和平計應更進一步之提携，回顧三年前之今日，盧溝橋畔砲聲鎗聲，中日事變從此發端其給於世界之反響，可謂是打倒維持世界現狀之烽火，中日兩國民確信中日國交之調整必可順利進行，東亞黎明可立而待云。

兩租界嚴密戒備 昨已安然渡過

昨日爲盧溝橋『七七』事變紀念三週年本市當局及兩租界，因恐界內不法份子，乘機蠢動，即於晨六時起，採取嚴密防務，各普通馬路及里弄，均行截斷交通，置有鉛絲網等妨碍物，而通行之馬路，除中間可供行駛之車輛外，而往來之人行道，各有武裝探捕及各界地防軍等搜查行人，於大世界及虞洽卿路大新公司等人口最稠密處，並有女檢查員多名，往來行人，均搜查無漏，可見行勢之緊張矣，市內各水陸要道，亦由警局派員加緊防務，對往來人民，亦均加以嚴密搜查，至本報記者發稿時止，昨日一日間，並無任何嚴重事故發生云，『七七』三週紀念日，在各警務員之努力任務下安然渡過。

大民會滬西支部 開市民大會

△滬訊　中國大民會滬西支部，於昨（七）日在滬西勞勃生路梅芳里六號該部曹家渡辦事處，召開七七紀念市民大會，出席市民五百餘人，首由該部陳部長領導行禮如儀，繼由職員顧鏗石呂國川等演講七七紀念與和平建國之大義，聽者無不動容，該部旋於下午三時假該處高陞大戲院分發七七紀念告民衆書　茲探錄其內容如次：

夫同室操戈　外禍必乘，兄弟鬩牆，共罹毀滅，我東亞爲世界文化發源之地，歷史許予，應爲世界諸洲各國之先進，乃者歐風美雨，紛至沓來，我東亞不特勢將淪爲無色人種之屬地，而黃色民族，抑且大有斬根滅類之慘，溯其原委，無不由於自相殘殺，可不痛哉。而自鴉片戰後，我中華民族，尚不自醒，不以東亞爲念，圖與東鄰提携共奮，以至復有甲午敗績之一蹶不振，迨乎中山先生倡導革命，奠定民國，不幸先生猶業未半，而中道崩殂，嗣繼有不得其人，昧於國際大勢，惑於共黨之利誘與威脅，乃至復有盧溝橋之衅之構成，赤地千里貽禍蒼生，自待言，一誤再誤，可不殆哉。雖然，再三失敗，適足爲吾人深刻之教訓，往者已矣，來者可追，願吾市民，痛定思痛，切實悔悟，一掃過去同室相仇之成見，袪信總理大亞細亞主義與夫和平奮鬪救中國之遺言，則東亞之隆，可計日而待，中華民族之復興，自亦水到渠成也。

東京舉行各種紀念

△同盟社七日東京電　聖戰已三年於茲，中國事變紀念日，適逢於皇紀二千六百年之佳年，日本一億國民，均於正午靜默一分鐘，對興亞基礎之英靈，敬表感謝之誠，追懷作戰於盛暑大陸之勇士勞苦，前線後方應打成一片，一新實行聖戰之決意，此日帝都，又舉行嚴肅之紀念日，先於上午八時半在靖國神社，於鈴木宮司等伺候下，嚴肅舉行陸海軍事變三週年紀念奉告祭，及前線將士武運長久祈願祭，當時參加者有畑陸相，吉田海相，近衞第一旅師團代表，橫須賀鎮守府及海軍經理學校學生代表，在鄉海陸軍將士，米內首相及其他各團體代表甚多，一方面明治神宮於上午八時，舉行事變三年奉告祭，及武運長久祈願祭，米內首相以下均往參加，又都下中等學校學生一萬二千，於上午八時，自日比谷公園出發，作武裝游行，遙拜宮城，在靖國神社前，披瀝後方學生之赤誠，各機關雖在星期日，亦均於早晨辦公，並作祈念奉告祭，及武運長久祈願祭，拜讀紀元節所頒之詔書，與事變一週年紀念日所頒之勅語，以及慰問出征遺族等，民間各團體，亦均至靖國神社參拜，並舉行感謝祭，祈願祭，又定於今晚（七日）下午七時，在日比谷公會堂，舉行精神總動員本部，內閣情報部主辦之事變三週年紀念演講會，屆時由米內首相以下海陸外三相登壇演講關於聖戰之意義，及國民決心。

南京日僑舉行紀念演講會

華人亦有紀念會

△同盟社七日南京電　事變三週年之首都南京，於午前九時，在東和劇場舉行日本居留民大會，對於陸，海，外代表者之紀念演講，有新的覺悟，派遣軍總司令部，由板垣總參謀長等，對全體將校，與以强有力的訓示，午後在百廿度之炎天下，官民舉行各種集會。一面，南京放送局自午前九時五十分，由現地兒童以天眞爛漫之聲音，向日本內地播送其他甚多之播送節目，其意義亦甚深刻，又中國方面，亦由宣傳部大民會等舉行紀念大會，汪主席舉行擁護和平建國之雄叫云。

特寫　公園夜景　尚平

季節臨到美麗的夏天了，公園的景物，分外濃新，尤其是黃昏之後，華燈吐放光芒的時候，公園里更加熱鬧，說不盡的熱鬧。除了夏天，春秋冬三季的夜晚，公園里總是靜悄悄的，寂寞得怕人，惟有夏夜的公園，一切都反常了，樹木是那麼的濃密，遊人是那麼的擁擠，燈光是那麼的白熱，這時候的公園，可以說牠是天堂中的天堂，絕非春秋冬三季夜晚的公園，所能同日而語。

當日薄崦嵫萬家灯火的時候，兆豐公園，外灘公園，法國公園，虹口公園，處處遊人如織，在這幾個公園之外，還有幾家含有酒吧間性質的夜花園，更無一不其門如市，這許多遊人的目的，公開的說，是爲了納凉，但（納凉）不過是題目而已，在題目的下面，文章做出的很多，什麼談情，說愛，以及各種粉紅色的花頭，都包括在納凉中，雖然有幾個人是眞的爲了納凉，不過在我看來，所謂（幾個人）確實是只有幾個人。

七點鐘一過，公園的美艷的場面展開了，天是一片碧藍，依稀地浮動二三朵白雲，珠鑽似的電燈，映射着綠油々的樹葉，燈光變成了淡青的顏色，夜神雖是很殘酷地張開了黑翼，佔據了整個的大地，但人們並不因此而發生恐怖的心，齊集在園子里，每一個臉上都塗一層幽雅的光彩，眞實把園子里當作天堂，一對對，一堆堆，來來去去，卿々々嗎。金魚池邊，縱橫的磯石上坐着幾個少女，把麵包撕成幾塊，拋在水裡，可引魚兒爭食，在微弱的燈光下，雖然看不出什麼魚兒活躍的情狀，而她們的興致仍然很高很高的，和白天一樣的有興趣。

假山石疊成的岩洞里，黑漆々地而帶着潮濕，地面是冷々的，石桌石凳也是冷冰々的，而坐在里面的情侶，是不斷地說着暖熱的話，一絲々溫馨的氣息透出洞外，飄進遊人的鼻中耳中，會引起不少的嫉妒與怪聲喝彩。如果有月亮的話，那就格外增加不少樂意了。銀亮的月色從樹隙里射下來，清幽地撫摩着樹底下排椅上的遊人，促使着他們或牠們悠悠地發出一陣溫柔的婉轉的歌聲，這歌聲在夾着玫瑰香味的晚風中，多麼令人魂消心醉啊！

叢樹背後，一塊淺草平舖的地上，坐的，臥的，少男們，少女們，嫵媚的輪廓，蕩漾的姿態，十足地表現出來，雖然看不清楚他們或她們的面孔，但那種充滿着熱情的氣氛，能够叫你看得眼睛里冒出火來。有幾個妓女，混雜在人堆子里，向着遊人賣弄風情；也有幾個浮浪子弟很忙碌地在單身的女人的身邊穿來穿去，想博取意外的遭逢。飲冰室裏坐滿了人，酒吧間裏坐滿了人，石頭上，草地上，光明的地方，黑暗的地方全是人，有的是笑着說着，有的是默不作聲，那個默不作聲的人他的腦子里的美麗的意念，比笑着的人更加緊張刺激。園，拿着棒在黑暗的地方逡邏，穿黑衣的巡捕，也不斷的用手電筒射出純白的銀光，在園中探照彈壓，總之，任你怎樣的防範，那些『月上柳梢頭，人約黃昏後』的情侶，仍然盡量揮發一顆甜蜜的情調底心得，絲毫不會因爲這而收斂，顯得節制。

風流韻事在夏夜的公園里，看不完，寫不完，至於含有酒吧間性質的夜花園那是金錢的艷窟，頭藝兒，更多了，除去男與女之間，還有『吃角子老虎』打『高而夫』的各種不同的吃，喝，嫖，賭，賭具玩樣，樣俱全，使你通宵享樂，漸々地樂極生悲，不可不注意，這是遊園的人們，不可不警覺的。

夏之日本（六）　可東巳之助

工場街與川風

昆近東京的重工業地帶之一的川崎市，那裏林立着許多煙囪，鎮日價青煙蔽空，和馬達聲附和着呈現着生命的躍動，數十萬的職工，精神抖擻底無懈無怠的勞動着，汽笛一聲，散工出來的工友們，在川風的吹拂下，都很快樂似的搭着大型公共汽車踏上歸途。

十國亡命英國王

前次歐戰時

△倫敦訊　爲避免德軍戰鋒，而亡命倫敦之各國政府，爲數不少，即如前次大戰以來，亡命英國之各國々王，達十名，今列如次。（一）卡爾（匈牙利）（二）斐迪南（保加利亞）（三）亞芬索（西班牙）（四）馬勒爾（葡萄牙）（五）謨罕墨德（土耳其）（六）基奧斯（希臘）（七）阿蒙納（阿富汗）（八）約克（阿爾巴尼亞）（九）賽拉西（阿比西尼亞）（十）威廉明（荷蘭）

上述國王中復歸王位者，僅希臘國王基奧斯一人，葡王馬勒爾，土王謨罕墨德等二人均客死英國，匈王卡爾與其泰皇后，二度謀復歸王位，但終歸失敗，其末路甚爲可慘，他如亞芬索約克，賽拉西，各國王之事實世人猶未忘懷，而此次大戰亡命者有幾，已引起倫敦人士之特別關心矣。

法租界昨繼續大規模搜查

住宅區及公寓旅館

△滬訊　日方會同法租界警務當局派員搜查法租界住宅區公共場所，刻仍在繼續進行中，七日晨五時，法捕房派大批探捕搜查朱葆三路平安旅館，蒲柏路大陸門亞洲旅館，大成公寓，新平公寓，歷時三小時之久，迨至八時一刻始告畢事，旋於十時至十一時間，復前往馬浪路，霞飛路衖賢坊等地從事搜查，結果如何，因關防甚密，則不得而知云。

美教師在襄西 幾遭渝軍殺害

幸被日軍所救出

△同盟社六日漢口電　此次被捲入襄西作戰渦中，在渝軍暴虐之魔手中，幾及生命危險之美人三名，已由日軍救出，於五日到達漢口之美國宣教師T祥生氏（六十四歲），Y耶珂勃生（六十五歲），N奧生（五十六歲）三名，於五月六日當日軍疾風進擊，渝軍敗退之際，在荊門一帶大事掠奪，且侵及外國權益，威脅彼等，將現金以及貴重物品强奪而去，此時彼等三人，恐被虐殺，潛避於福音道附近之草叢中，由到處進擊之日軍發見救出，而到漢口安居，當訪問祥生氏之際，該氏在恐怖與喜悅之中，談話如左。

在六月六日早晨，武裝之渝軍突然破壞門戶侵入，威脅我等生命，將現金以及各種物品掠奪而去，爲懼虐殺，均潛入附近之草叢中，幸由日軍救出，且加優渥待遇，殊難以盡述，與野蠻之渝軍態度相較，誠有天壤之別，實深爲感謝，讀近來美國報章雜誌，知美國々內排日空氣甚强，更甚者爲加利福尼亞州一帶，其傾向尤濃，究爲何故，我等殊屬不解，恐爲渝方反宣傳所收之果，以我等所見正義而有禮節之日軍，對於美國輿論之誤解，甚爲歎仄，二三日內當爲信與加州親友，告知眞相，且相機努力，使美人認識，此非因救我等之故，實爲對神之義務云云。

硯滴

昨天是盧溝橋發端的事變以來三週年紀念日。在這滿三年的悠長月日中，國際局勢的渲繹，實在是變幻莫測，太無定性了。不過我們以今日的事變三週年紀念日爲頂點，再來展望今後三年內的國際局勢，那麼牠的變化或將較過去三年間的更爲激烈。換言之，就是七・七三週年紀念日的今日，正處在世界新秩序更換期的激流中；而一切既存勢力和現象，都已陸續在這個時代的潮流下開始毀滅。

◇　◇　◇

蔣政權的殘喘，其所以能苟延至於今日的根本原因，不外是英法等國既存惡勢力的支持，有以致之。她們爲維持這失去均衡的現狀，雖仍不斷底在掙扎着，但是在時代的潮流推進下，她們終將會無情的趨於崩滅，試看今日的英法及蔣政權，豈不是已步上了滅亡之途了麼！

民立女中校舍 開始修葺

△滬訊　南市文廟路民立女子中學校原爲滬南著名學校之一，惜滬戰爆發，全校一部份課室，悉備摧毀，南市區公署及市教育當局以滬南慘遭兵燹後失學兒童觸處皆是，爲救濟失學兒童起見，特將該校改作普通小學校舍，頃已開始修葺，定秋季開學時正式開課云。

南市賭風重熾 區署決予取締

△滬訊　自南市正式開放後，一部份賭徒曾藉口復興南市繁榮，開設賭場，誘人入局，遂使南市賭禁廢弛，市民失足於賭場，致傾家蕩產者實繁有徒，嗣經南市區公署會同南市憲兵隊會銜佈告，出示禁止在案，全區賭禁重伸，賭風始告絕跡，不意最近賭風又熾，南市小型賭場重復發現，南市區公署負責人，特以此事發表談話云，謂南市賭場一度禁絕，迺來竟又死灰復燃，殊可痛恨，區署爲維持地方治安，促進南區繁榮，此種不良風尙，自當從嚴取締，決不姑息，以達去毒務盡之旨，若猶竟敢藐視法令，實屬罪無可逭，如不嚴加懲處，何以伸國法，而整風紀等語云云。

日泰定期航空 准許通過越南

△同盟社六日東京電　日泰定期航空機准許通過越南一事，於六日下午六時半發表如次。（情報部發表）關於准許日泰定期航空機通過越南領空，及降落河內飛機場問題，早與法國方面交涉中，此次越南總督，已決定承認上項許可，業已於六日由法國駐日大使安利通告谷次官，第一次飛赴河內之日泰定期航空機，預定在十五日出發。

日國防獻金

寄呈海軍五千萬

△同盟社六日東京電　自中國事變勃發以來，至三週年紀念日止，寄呈海軍之後方民衆熱誠之結晶國防獻金，達二千九百九十三萬三千一百二十四萬，恤兵金一千九百二十九萬二千五百六十九元，學藝技術獎勵金百六十六萬七千三百五元，共計五千八十萬三千三元，此外恤兵品，慰問袋百三十一萬二千五百十一個，新聞雜誌，食料品，日用品等八百九十九萬三千七百九十五點，計千三十萬六千三百六點之多，海軍省方面，甚爲感激云。

糧食情勢仍緊

各當局維持之下

△滬訊　滬市整個糧食，在各方面種々特殊情形之下，以致市況漲風難以戢止，民食治安，岌々可危，雖經兩租界當局嚴厲抑平市價，米業各團體聯合組織之上海市糧食評價委員會，成立後，評定價格，但結果米市交易漲風仍復存在，故全市四百萬人民，莫不惶慮，米食之恐慌，據記者向米業界某領袖談，上海米市之漲風，目前頗難抑止，蓋以內地米價亦復根漲，來源稀少，洋米復因交通關係，輸運漸趨困難，一般民心理，恐慌，相率購藏，一般米奸又乘機囤積居奇，故是情勢又並形緊張，米評會對於現米價之水準刻已在研究中，並將於本週內即行派員分別調查本市區存米確數，及每日銷數與人民需要量，一方面積極督促迅速集團購米，疏通米源，調劑糧食產銷之平衡，徹底安定民食，不過在目前漲風一時難能遽爾遏止云。

各工人要求

福益會繼續平糶

中華工人福益會自於上月二十二日舉辦平糶以來，各處工友，對該會購買平糶米，莫不紛往會長深表感謝敬意，惟此次之米糧，將已糶完，而本市米價，雖經報章宣傳平價等々，惟迄無實現之期，故有一部份工資較少之工友，特聯名呈請該會會長，要求向當局設法疏通米源，以惠勞工云云。此項平糶，繼續辦理，開會程，會長據請後，決以最大精神，爲全市勞工謀取生活之福利云。

東亞海運出帆明細
電話一九六〇〇（夜間及休日各係接續）　黃浦灘路二五號
○長崎行連絡船　上海丸　長崎丸　△（夏期時間）　七月八日上午九時　七月十一日上午九時　七月十三日上午九時　七月十六日上午九時
○神戶行連絡船　△（夏期時間）　大洋丸　七月九日上午十時（神戶大阪行）　熱田丸　七月十一日上午十時
○門司，大阪，名古屋，橫濱行　妙法丸　七月九日
○青島，威海衛，大連行　台中丸　七月八日
◎青島行　敦賀丸　七月十四日
○青島，天津行　七月十四日
○青島，芝罘，天津行　七月十二日　七月十六日　七月十七日
○厦門行　七月十一日　七月十二日　七月二十日
○基隆，高雄行　七月十日上午十時

日本郵船船期表
○歐洲定期船
○李浦行　七月八日下午五時
○桑港定期船　七月八日
○沙市定期船　七月十九日
○紐約航路
○東航世界一週線　七月十九日（神戶發）
○南美定期船　七月卅一日（神戶）
○濠洲定期船　七月廿一日（長崎發）
○孟買行　七月廿二日
○蘭貢，甲谷陀，マドラス行　七月七日下午一時　七月廿五日
○香港行　七月八日　七月十四日（マニラ經）
○神戶直航船　七月八日上午九時半　七月二十六日　八月十一日　八月十一日

大連汽船船期表
◎青島，大連行　△（夏季時間）
◎青島，天津，大連行（不定期）
◎大連，天津線（天津經由）

冷暖電影
一律依照夏期時間
滬西中華　開映中華發行偉大古裝鉅片『刺秦王』路明王元龍等主演　時間二時，四時半，八時　價目一角，二角，三角，四角　『同時加演最新新聞片』
金光越劇場　女子文戲　今天日戲『頭本双珠鳳』夜戲『四本紅鬃劍俠』　時間一時半，七時半　價目二角，三角，四角
金光　開映中華新華出品滑稽鉅片『三劍客』韓蘭根殷秀岑主演　時間二時，四時，七時，九時　價目二角，三角
新上海　開演中華發行空前成功舞台名劇鉅片『梅妃』袁美雲等主演　時間二時，四時半，九時　價目二角，三角　兒童加演一場
威利　開映宮闈偉大巨片　安娜尼格兒主演　時間三時，五時，七時，九時　價目四角，六角　兒童三角（星期日一時加演一場）
融光　開映『戰鼓情花』　時間　九時　價目小人三角　軍人三角
南市中華　開映中華發行偉大驚險巨片『中國泰山歷險記』彭飛李灼々等主演　時間二時半，七時　價目一角，二角，三角，四角
虹口中華　開映中華發行偉大興趣鉅片『亡命之徒』袁美雲王引主演　時間一時，七時，九時半　價目一角，二角，三角，五角　加演新聞片
大上海　開映『花月佳期』　時間二時半，五時半，九時
滬東　蘭珍劇團　錫文戲　日戲『八本包公案』夜戲『珍珠塔』　時間二時半，八時半　價目一角，二角
山西　開映新華偉大滑稽鉅片『李阿毛與唐小姐』周曼華　時間二時，四時半，七時，九時　價目三角
大光明　開映『催淚警察』　時間二時半，五時半，九時
恩派亞　開映『白蛇傳』　時間三時，五時半，七時，九時　價目三角，四角
亞蒙　開映『三笑』　時間二時半，五時，七時　價目三角，四角
國泰　開映『多天寶鑑』　時間三時，九時
大華　開映『亂世佳人』　時間三時，八時
九星　開映『大炸死光機』　時間二時，四時，七時，九時　價目二角，三角，四角
光陸　開映『破斧沉舟』　時間二時半，五時半，九時　價目六角，八角，一元
金城　開映『碧玉簪』　時間二時半，五時，七時，九時　價目二角，一元
南京　開映『借屍還魂』　時間二時半，五時半，九時
滬光　開映『玉蜻蜓』　時間二時，七時，九時
明星　開映『南國少女』　時間下午三時，五時，七時，九時　價目二角，五分
中央　開演『十集火燒紅蓮寺』　時間三時，五時，七時，九時　價目四角，六角，七角
巴黎　開映『南國之春』　時間二時半，五時，七時，九時　價目六角，八角，一元
卡爾登　開映『戰地英雄』　時間三時，五時，九時　價目三角，四角
麗都　開映『罪惡下午』　時間二時半，五時，七時，九時　價目六角，八角，一元
平安　開映『好冤家』　時間二時半，四時，七時，九時　價目六角，八角
光華　開映『五集火燒紅蓮寺』　時間二時半，五時，七時　價目一角，三角
金門　開映『水銀花』　時間二時，五時，七時，九時　價目六角，八角，一元
新光　開映『碧玉簪』　時間二時，五時，七時，九時　價目七角，八角，一元
西海　開映『貢格廷』　時間二時，五時，七時，九時　價目二角，三角
杜美　開映『春閨風月』　時間二時，五時，七時，九時　價目四角，六角，八角
榮金　開映『古國艷城』　時間三時，七時，九時　價目二角，五分
浙江　開映『恐怖蠻荒』　時間一時，五時，七時，九時　價目三角，四角，五分

開映時間　二時半　七時　九時　星期日一時　加演一場
價目　樓上大人五角　軍警小人二角　樓下大人三角　軍警小人一角
今天起　日夜　大貢獻
藝華公司爲提高觀衆興趣的最新特作出品　中華電影公司發行　顯示戀愛眞締，顯示人生矛盾，顯示金錢魔力，
亡命之徒
編導王引　袁美雲　王引　王獻齋　合演　新華公司出品
下期開映　生死恨　陳燕燕　王引　主演
虹口中華大戲院　北四川路　電二〇三三五〇

地址　海寧路三三〇號　電話四三二〇三
RITZ
融光大戲院
時間　三時　五時　七時　九時
價目　一律七角　兒童三角
戰鼓情花　全部五彩
克勞黛考白　亨利方達　領銜　爲祖國流血汗　爲愛人歷艱辛
粉碎陰謀鎭壓叛亂　堅作苦戰爲國干城
戰鼓殺氣錦土著谷大鷹攻鼙城火鼙
劍舞彈飛血染萬里男兒前仆妻女後繼

第二十次國際合作節 社會部宣揚合作意義

推行合作事業復興戰後經濟 組合作社可免奸商壟斷弊害

△中央社京訊 國際合作聯盟會，曾於一九二一年在巴塞爾舉行第十次會議，決定每年七月之第一星期六，爲國際合作日，明（六）日爲第二十次合作節日，值此戰後，國府還都，和平反共建國展開之時，社會部爲宣揚合作意義，特訂定宣傳要點如下：

一，合作的意義和起源，合作兩字，普通解釋起來，便是二人以上之，互助不究其動機如何，目的如何，均得謂之合作，但這並不是合作的本來意義，合作的眞精神，可用『我爲人人，人人爲我』，這兩句話來包括，具體點的說，合作就是聯合若干人之力量，組織團體經營某種業務，以改進每一社員之生活之方法，換一句話說，合作是想要達到消滅利潤的結合，所謂利潤是指資本主義的利潤，可是合作也有牠的利潤，而這種利潤絕對沒有資本主義的色彩，牠是分配給各個社員，和消費者，所以『合作』也就是人與人自動結合的團體，根據大衆平等的原則來謀他們經濟上的利益。提倡合作思想最早的，便是英人渦文，迨後在一八四四年英國蘭開夏羅虛戴爾地方，有二十八個法蘭絨職工，因爲生活困難，籌思自救的辦法，便決定組織一個團體名叫公平先鋒社，這就是世界有合作社的開始，當時他們所用的方法，便成了現在辦合作社人的根本信條，從此以後，合作運動便漸々的流行到世界各國去，到現在無論各國所採用的政體，怎樣，不同，差不多都有合作社的存在。

二，合作社的特點 合作的意義既如上述，那麼我們組織合作社當然跟普通一般公司和商店不同，唯其如此，合作社便有下列几個最顯著的特點 一，合作社是以人做基礎而結合的團體，不是以資本爲單位的組織，二，合作社是自動的結合，並且人人可以隨時加入不受任何限制，人數也沒有定額，三，社員是一律平等的，無論出資多少，一人祇有一個投票權，四，合作社的目的，在增進社員經濟上的利益，使不受資本家的剝削。五，盈餘的支配也並不以出資多少爲標準，而是根據某一社員和社的交易分量爲標準。

三，合作與三民主義，中國是一個實行三民主義的國家，其目的在打破一切不平等，而實現民有民治民享，即自由平等博愛使人類無界限，永遠消弭種族戰爭，社會永無貧富，永遠消弭階級鬭爭，促進天下爲公的大同世界，但要達到這個目的，必須採用吻合三民主義的經濟制度。目前是和平反共建國的時期，也是中華民族離開黑暗趨向光明的起點，在這一個負有完成劃時代使命的過程中，我們要找求一個吻合三民主義的經濟制度，來促成三民主義國家的建設，唯有合作運動的經濟制度，『未能適合，因爲合作運動之經濟制度與三民主義並不衝突，乃相輔並進的。合作之目的，是謀全社會人民互相連鎖『共存共榮』，三民主義之目的是要求世界大同，世界大同即是共存共榮所以兩者關係，至爲迫以總理孫中山先生，認定實行民生主義，乃防患於未，然合作運動在中國爲防止社會革命之慘劇及防止資本主義發展之良好方法，合作運動注重在以修養本身之力量做起不用暴力手段，而從事經濟革命，所以民生主義與合作運動有連帶關係，民生主義下有合作運動，民生問題才能徹底解決，合作運動有民生主義之政治力量推進亦易收効。

經濟一週

一週商情簡述

（七月三日至六日）

上週金融市場因有兩天假期至週三始開市，場上仍爲謠風所籠罩，或以國際時局之推移，利多利空觀測互異，市況不無多少之波動，但外滙終與日俱鬆，美滙見過六元三四三七五鬆價，英金竟突破四辨士〇三一二五，黃金則尤呈疲態，開市後一路下瀉幾成一面倒，且曾一破衝入五千元關，造成四九五〇元之最近數月來之最低紀錄，此雖爲對于黃金之謠諑特多所致，但亦可覘知一般藏金心思之日趨消滅也，公債受滙鬆金跌及其他矛盾的謠風之影響又加支付本息之期日近，遂獨見抬頭，統甲穿出六十二元，其餘各債亦一致上挺，滙劃貼現，現鈔之需要日淡，益趨低降，最低見四十五元，錢業公會拆息亦有低進二角關內可能，外幣起落仍不大，至其他物價則呈徘徊之勢，

例如 棉紗，上週僅四日交易，市價盤旋平定，廿支双馬徘徊九百元關內，週末因大戶吸收又稍趨堅，尤以十支粗紗去化較暢，蓋一時所謂出路問題，似又有解決之道矣，四日間成交一萬包以上，棉布則仍沉悶毫無生氣，至棉布因囤戶傾向脫手，而實銷納買不旺，故售盤仍見下跌，獨糧食潛勢仍堅，嚴禁上漲，當局曾定以六月廿九日之收盤市價作爲限價，米糧評價會成立後亦通告市場，取締逾越限價交易，衆目睽々之下，米蠹始略有顧忌，不敢恣意狂抬，但各貨幾均挺至限價，（其實連日洋米到埠已近四萬包，近將抵埠者尚有數萬包，本無漲至限盤理由，況即此所謂限價已遠非一般平民所能負担矣，麵粉市況仍俏，因原料問題，福新廠于星期四起停車，現僅特阜豐獨家維持，內地粉到銷均頗旺。

外滙

週三 滙豐掛牌英平，美掛結爲五元八七五，日呂荷滙亦跟深，暗市以人心多持觀望，改趨勢徘徊，稍放長，晨開英金三辨士八一二五，美金六元一二五，比假前美平英微緊，人心觀望中略趨鬆動，午開後因時局關係，市遂於時投機商突起扒吸，價即轉軟，惟緊勢不劇，收市現先令三辨士八七五，現美金六元一二五，期貨趨勢與現貨同。

週四 滙豐掛牌無上落，暗市仍籠罩於謠風中，步趨鬆動，且因黃金慘落，滙市更難振作矣，晨開英美滙均平，開後英銀行賣竟頗濃，雖不扒戶，但未能將鬆勢遏止，繼之華行復猛塞，遂步々趨鬆，美金硬達六元二八一二五，英金鬆至三辨士九三七五，午後一度回緊，旋又趨鬆，結果現先令三辨士九三七五，現美金六元二八一二五，比上日英美滙均放長，美滙鬆勢尤勁。

週五 滙豐掛牌無上落，暗市則續鬆不已，以賣戶愈多，市上籌碼乃愈形充斥，美金最鬆爲六元三七五，英金亦逼進四辨士，晨開英美兩滙均平，開美行華行接踵拋出，投機商亦隨聲附和，市乃趨鬆，但因洋行之趁賤結進，一度回緊，及扒戶斂跡後，市復告長，結果以現先令三辨士九五三一二五，現美金六元三一二五收市，比上日英美滙均告鬆，期貨趨勢亦同現貨。

週六 滙豐掛牌無上落，暗市以賣風仍盛，滞勢續鬆，結果英金竟出四辨士關，晨開英金三辨士九六八七五，美金六元〇九三七五，比上日英鬆美緊，乃受滙兌猛跌之故，開後一致趨鬆，後忽傳美銀行要求英政府平衡對美滙價，於是美滙拋風大盛，最鬆美金達六元三四三七五，但先令亦硬至四辨士〇三一二五，即以此爲現先令收盤價，現美金徵回至六元三一二五收盤，比上日美平英鬆，期貨趨勢與現貨同。

現金

週三 之假後市 依然萎疲不振，蓋以時局，消息不利多頭，人心疲弱，均懷實意故外滙雖看好也，晨開即比假前小二一度轉緊，但金價終難會升至五三〇〇元，錢兌業進起五元，此後即於賣風中撳小八十五元爲五三三〇元，入後雖屢有進出，但上落不大，結果以五三四五元收市，比假前計軋小八十五元，半日間上落爲八十五元，成交約二千餘兩，飾金掛小十元兌出爲五五〇元。

週四 給赤暗市中爲傳利空消息，致金價突告猛跌，蓋傳香港金價已跌入五千元關，又傳香港金運有阻及天津幫有鉅數黃金運到出售，多頭看形勢不利，紛思脫手，此唱彼和，價遂一瀉千里矣，晨開爲五三〇〇元，錢兌業進升至五三三〇元，但未幾外滙報鬆，利空消息通傳市上，激起盛大賣風，幾乎難找買主，竟售小至五〇五〇元，最後以金號等出而維持漸見回上，收市五一三〇元，比上猛落二百十五元之多，成交約四千兩，全日有二百八十元之高低，飾金兌出每兩爲五三〇元比上小二十元。

週五 給赤暗市頹勢難挽，因多頭受挫拆，頗多賠價了結，人心乃愈頹廢，竟慘跌入五千元關內而創四九五〇元之近數月來之最低價，但亦不乏趁賤撈進者，但逢貴而又斂手，致五千元關口出，終又回出，晨開即降次尙破五〇〇〇元，刷於賣風中價再被壓低，五千元關進出者屢，最高見五一〇五元，終以五〇九五元收盤比上日降小三十五元，全天有一百八十元之高低，成交約四千萬，飾金亦掛小十元爲五二〇元。

週六 給赤暗市趨勢愈疲，至今已速小四天，經營者多懷觀望，又加滙市緊少鬆多，市遂欲漲不能矣，晨開爲五一五〇元，未幾即爲賣風所壓回小，後滙市告緊，做高至五一七〇元，但旋即爲金號等售低後雖有起仆，但愈來愈小，終落至五〇四〇元，微回好五元以五〇四五元收盤，比上日續小五十元，半日間有一百三十元之上落，計成交約二千兩，飾金先高後掛平。

公債

週三 連日市上各種消息雖多，但公債未受其影響，且付息日近，尤無廝賤脫者，故全日市面呈盤旋平疲之象，統甲等稍跌五分一角間，成交約六十萬元。

週四 隔一日之隔，公債趨勢突變，掃連日頹勢，各債一致猛升，蓋於傳言交織之矛盾中，竟成爲公債看好之據點，益以黃金猛落，更令人心振奮，價遂扶搖直上，結果各債一時散戶空頭紛々抵補，猛升四至六角，成交約九十餘萬元。

週五，承上日漲勢，市續趨上挺，尤以統丁所漲獨多，幾近一元，至漲價原因，據謂係受利多消息影響所致，本息之極將到期亦其一因，結果各債一致好五分乃至八角，成交將近百萬元，買賣之熱鬧爲近所僅見。

週六 隔日猛漲之後，昨又稍起回風，蓋以利多消息難證實，且以週末關係，一部浮多紛紛出籠，新戶亦稀少，致市轉平疲，結果除統乙統戊不動外，餘則小五分至三角，成交約七十餘萬元。

滙劃貼現

上週滙劃票據貼現率續趨下跌，全週收盤價高低之差爲十元，進出之差仍爲五元，錢業公會拆息亦續掛小，有低至二角關內之勢。

日期	貼現	拆息
週一	—	—
週二	—	—
週三	五七•五〇	〇•三三
週四	四七•五〇	〇•二三
週五	四五•五〇	〇•二三
週六	四七•五〇	〇•二〇

（甲）現金

日期	開盤	收盤	最高	最低
週一	—	—	—	—
週二	—	—	—	—
週三	五•四一〇•〇〇	五•三四五•〇〇	五•四一〇•〇〇	五•三三〇•〇〇
週四	五•三〇〇•〇〇	五•一三〇•〇〇	五•三三〇•〇〇	五•〇五〇•〇〇
週五	五•〇五〇•〇〇	五•〇九五•〇〇	五•一〇五•〇〇	四•九五〇•〇〇
週六	五•一五〇•〇〇	五•〇四五•〇〇	五•一七〇•〇〇	五•〇四〇•〇〇

（乙）飾金

日期	行名	兌出	收進
週一	大	—	—
週二	新	—	—
週三	同	五五〇•〇〇	五二〇•〇〇
週四	同	五三〇•〇〇	五〇〇•〇〇
週五	行	五二〇•〇〇	四九〇•〇〇
週六	行	五二〇•〇〇	四九〇•〇〇

外滙

附註 英滙以法幣一元計算 餘滙以法幣百元計算

（甲）滙豐掛牌

國別	週一	週二	週三	週四	週五	週六
英滙先令	—	—	三•七五〇	三•七五〇	三•七五〇	三•七五〇
美滙美元	—	—	五•八七五	五•八七五	五•八七五	五•八七五
法滙法郎	—	—	—	—	—	—
港滙港元	—	—	二四•八七五	二四•八七五	二四•八七五	二四•八七五
坡滙坡元	—	—	一三•二五〇	一三•二五〇	一三•二五〇	一三•二五〇
呂滙呂元	—	—	一一•七五〇	一一•七五〇	一一•七五〇	一一•七五〇
印滙羅比	—	—	二〇•七五〇	二〇•七五〇	二〇•七五〇	二〇•七五〇
德滙馬克	—	—	—	—	—	—
荷滙荷盾	—	—	一一•〇〇〇	一一•〇〇〇	一一•〇〇〇	一一•〇〇〇
日滙日元	—	—	二五•〇〇〇	二五•〇〇〇	二五•〇〇〇	二五•〇〇〇

（乙）內盤收市

日期	英滙（先令）收盤價	美滙（美元）收盤價
一	—	—
二	—	—
三	三•八七五	六•一二五
四	三•九三七五	六•二八一二五
五	三•九五三一二五	六•三一二五
六	四•〇三一二五	六•三一二五

（丙）華興掛牌

附註•華興券百元計算

日期	英滙 賣價	英滙 買價	美滙 賣價	美滙 買價	法幣 賣價	法幣 買價
週一	六辨士	六辨士1/32	—	—	—	—
週二	六辨士	六辨士同	—	—	—	—
週三	六辨士	六辨士同	九美元7/16	九美元9/16	一五三元	一五八元
週四	六辨士	六辨士同	九美元9/32	九美元13/32	一五三元	一五八元
週五	六辨士	六辨士同	九美元同	九美元同	一五一元	一五六元
週六	六辨士	六辨士同	九美元5/8	九美元3/8	一五〇元	一五五元

公債

類別	週一	週二	週三	週四	週五	週六
甲統 最高	—	—	六一•四五	六一•八〇	六二•〇五	六一•九〇
甲統 最低	—	—	六一•二五	六一•四〇	六二•〇〇	六一•八〇
甲統 收盤	—	—	六一•二五	六一•七〇	六二•〇五	六一•九〇
乙統 最高	—	—	五二•〇五	五二•五五	五二•八〇	五二•六五
乙統 最低	—	—	五一•九〇	五二•〇五	五二•六五	五二•三五
乙統 收盤	—	—	五一•九〇	五二•五〇	五二•六五	五二•六五
丙統 最高	—	—	五〇•三〇	五〇•七五	五一•〇五	五一•〇〇
丙統 最低	—	—	五〇•二〇	五〇•三〇	五〇•九〇	五〇•七〇
丙統 收盤	—	—	五〇•二〇	五〇•七五	五一•〇〇	五〇•九五
丁統 最高	—	—	四八•八〇	四九•二〇	五一•一〇	四九•七〇
丁統 最低	—	—	—	四九•〇〇	四九•九〇	—
丁統 收盤	—	—	四八•八〇	四九•二〇	五〇•〇〇	四九•七〇
戊統 最高	—	—	五〇•〇〇	五〇•四〇	五〇•六五	五〇•四五
戊統 最低	—	—	四九•九五	五〇•〇五	五〇•四五	五〇•三五
戊統 收盤	—	—	五〇•〇〇	五〇•四〇	五〇•四五	五〇•四五

菜蔬市價一覽

七月七日 星期日 （每一百市斤計算）

品名	價	品名	價
早竹筍	二十元	紅蘿蔔	四元
莧菜	—	白蘿蔔	七元
晚竹筍	廿六元	紅梗菜	—
萵苣筍	—	花菜	—
甕菜	三元	黃瓜	十元
芋艿	—	雞毛菜	八元
大白菜	五元	草頭	—
小白菜	六元	甘蔗	—
韮菜	十二元	菠菜	十三元
芹菜	—	蠶豆	—
香菜	十五元	生薑	—
韮芽	—	小蒿頭	—
洋山芋	十元	生菜	—
葱	十元	大蒜	—
大葱	七元	池藕	—
蒜苗	二元	蓬花菜	六元五角
甜菜	二元五角	地梨	—
蒜頭	—	刀豆	九元
卷心菜	八元		
醃臘部			
火腿	一百元	猪油	七十五元
風肉	八十五元	小肚	六十元
鹹肉	六十元		
鹹腿	六十五元		
鹹猪	五十五元		
鹹頭	三十元		

右項市價爲上海吳淞路六十一號上海食料品卸市場按日供給

泰生輪駛香港爲止

怡和公司之泰生輪，向駛上海香港海防之間，該輪甫於四日中午離滬駛防，載有乘客一百餘名，茲次英法事件突發，奉命改駛香港爲止，所有乘客將在香港登岸，其不願在香港者，將仍載返上海，怡和公司之裕生輪准於後，抵此，在滬作一宵之停泊，即行改駛香港。

傳英法將絕交 英輪停駛海防

△香港六日電 據此間消息靈通方面稱，英法兩國國交自破裂後，此間英商各輪公司，已接當局之通告，對於行駛海防之各輪，一律暫停行駛，英法艦隊在奧蘭港發生衝突後，引起法內閣總理方面之不滿，報傳法國閣議關於英海軍攻擊法國艦隊，怨憤之餘，決與英國斷絕外交關係，且聞法政府已頒佈命令，凡英國船隻或飛機行近法國及海外殖民地沿海二十公里之處，當地軍部，可即加以射擊，英法苟斷絕外交關係，則滬地英商之太古怡和兩公司船隻，勢將停駛海防無疑，怡和公司之泰生輪，據於四日駛防，已命令暫至香港止，茲分誌詳情如下。

英商船隻 停駛海防

怡和太古公司關於開往海防之船隻，以英法外交有斷絕之說，其決定開往海防船隻均奉命停止航行以避襲擊，故事實上，此後將無船隻駛往海防，將視時局發展，再行決定航程，太古公司之太原輪定八日駛往汕頭香港，綏陽輪准九日駛往香港，均僅載乘客，貨物暫停，該公司之四川輪業於五日開航，該輪平時原駛滬防航線，決刻亦以時局關係，決開至香港爲止，聞其他若干較小船隻，則可仍繼續往來於香港安南之間。

社運指導委員 丁時俊昨舉殯 各界均紛臨吊奠

△滬訊 國府行政院社會部丁部長之介弟時俊先生，年少英俊，處事幹練，去歲即在滬參加和平運動，嗣任中國々民黨中央執行委員會社會部第一處々長，艱苦奮鬥，頗著勞績，本年三月，國府還都南京，丁任社會運動指導委員，兼第一組々長，襄贊全國社會運動事宜，中央深資倚畀，詎於五月廿三日在京，爲排解糾紛，受傷殞命，親友聞耗，無不痛悼，所有治喪經過，迭誌各報，茲悉昨日爲丁氏安葬之期，上午在康腦脫路世界殯儀館祭奠到各界代表多人，禮堂正中安置丁氏遺像，四壁滿佈花圈，如財政部長周佛海，警政部次長李士群，教育部次長戴夫英等及其他々院部會官長均有花圈致送，下午一時續到警政部次長李士群，特警署々長馬嘯天，財政部參事馮一先，社運上海分會主任委員孫鳴岐，委員吳漢白，以及各界代表民衆團體等五百餘人，於一時二十分起引，途經康腦脫路，極司非而路，地豐路，静安寺路，大西路，哥倫比亞路，安和寺路，直達虹橋公墓安厝，沿途素車白馬，執紼者頗衆，備及一時之哀榮，丁氏遺有夫人一，弱女一，其夫人因追溯丁氏生前情愛彌篤，悲痛欲絕，當場再三昏厥，經親友多方營救慰藉，始得甦醒云。

市民請增闢 滬閔航線

△中央社滬訊 本市浦東滬西同鄉任沐，趙星伯等爲便利交通繁榮，浦東西起見，特具呈上海特別市政府及函請上海輪渡公司增闢滬閔航線，其原呈略云，杳上海至閔行，相距六十餘里，雖有滬閔長途汽車，可以搭客運貨，但沿浦之長橋港，王家渡，關港，塘口，杜家行，塘灣，閘港等埠，較遠，不能沾其利益，因距離在戰前由閔南平滬公司，特備閔南平申等小輪六艘，每日往返十次，旅客往來，商貨運輸，均甚便利，戰後該輪等停止行駛，交通頓阻，雖內河公司之閔南輪船，每日於上海得勝港間，來回一次，班次既少，而且早晨開鄉，沿浦客商，乘晚班到滬，不能當日回去，在滬食宿所費甚鉅，今年春間，後有大來公司小輪一艘，早晨由鄉開滬，下午循原道回鄉，鄉民均稱便利，營業甚爲發展，茲因航行派司突被扣發，以致停止行駛，影響於交通市面者至爲重大，今悉沿浦航業，已由鈞府核准，由上海市輪渡公司專營，爲敢呈請令飭該公司增添滬閔航綫，於月每上午由上海閔行各開行一次，午後分別駛回，沿途可停靠長橋港，王家渡，關港，塘口，杜家行，塘灣，閘港等埠，庶幾交易便利，市面可逐漸繁榮云

★船★期★

船名	出口日期	公司
▲北沙青龍牛洪豐積崇明班		
利沙	每晚十一時	海晏
立北	每晚十一時	滬太
寶和	每晚十一時	支聯
華國	每晚十一時	大亞
▲靖江新港兼灣浒浦班		
大達	每晚準十時	萬和
▲常陰沙新生張黃新港班		
安和	每日晚九時	大新
復興	每日晚八時	泰成
▲北沙新港張黃港任港班		
▲松門灣瀝港大浦喬山班		
凱司登	每晚十時	海華
▲南通天生港張黃港任港班		
華通	每晚九時	滬通
▲直放濟通班		
順華	每晚十時	生昌

濟南 復成信股東緊要聲明

啓者復成信因棉業蕭疏生意不振於民國二十八年春間經各股東商同歇業歸帳去年已將帳目結清青申津亦於二十九年四月一日結束清楚各東夥均經書立分手字據所有上海青島天津營業舊址自本年六月一日讓歸劉賓庭另自經營嗣後各夥友在外自己經營商業等事皆與本號股東毫無關係恐未週知特此聲明

上海特別市財政局佈告 第五七號

爲佈告事案杳本市滬西浦東南市滬北（徐家滙區除外）四區肥料變價費前經招商承辦兩次開標所投均不及格爰再舉行第三次招標酌予核減姑以一萬三千元爲最低標額此次所投標額如超出最低標額以上當以最多數得標若仍不及格本局當變通辦理設使最高標額與上次孫興記所投標額相同則孫興記有優先權自佈告日起截至七月十日止爲投標期間並定十一日上午十時在市府大禮堂當衆開標除俟屆期呈請市府派員監視開標外仰各週知此佈

上海內河輪船公司 告

船期 閔行葉榭早班 每晨七時 蘇州 無錫 常州 常熟班 每逢雙日開
金山平湖班 七月十一日開 嘉興硤石班 七月十三日開
通湖州班 七月十二日開
太倉班 七月十日開 蘇州直放客班 七月八日開

本公司（常熟客班）准七月十日由蘇州河源碼頭開通 直放常熟 兼灣（崑山）（太倉）（蕩口）（角直）

招堆貨客 本公司第一倉庫 地址閘北光復路八四一號 第二倉庫 光復路一一三號二七號 電話（〇二）四一一三

搭客裝貨穩快迅速 通行證免費代領（旅客務希早一日持照片二張前來登記）

接洽營業課 北蘇州路四三四號 電話 四六二四四 四三八二三 黃浦班 蘇州班

售票處 北蘇州路源通碼頭 生昌運輸公司 電話四五四四二

華興商業銀行

資本金五千萬圓（全額業已繳足） 公積金百四拾九萬圓
電話代表四六二九三（兼夜間及休日）
總行 百老匯路六五
分行 南京 建康路朱雀路角 電話二二四八〇 辦事處
支行 蘇州 觀前街 電話一八三〇號 一九三〇號 杭州 新民路 電話一七〇一號 一七〇二號 蚌埠 二馬路 鎮江 中華路 電話一一四一 一一五號

胃腸營養

若素

效力最宏

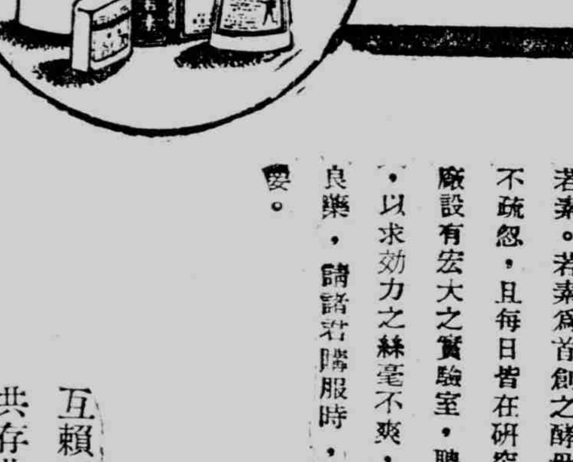

現代良醫治療營養胃腸各病，莫不採用酵母製劑，蓋酵母製劑已在醫藥上樹立不可磨滅之偉功。藥商有鑒於此，遂羣起製造，市上之酵母製劑現已有數十種之多。出品既多，品質遂江河日下，粗造濫製不一而足。

但君試問何種酵母製劑最佳，必向君推薦若素。若素爲首創之酵母製劑，不但對配製毫不疏忽，且每日皆在研究成分之改進，若素總廠設有宏大之實驗室，聘有名醫多位研究實驗，以求効力之絲毫不爽，故始終爲効力最宏之良藥，請諸君購服時，務必認明力士老牌爲要。

互賴互助 共存共榮

上海若素大藥廠監製